青島大新民報
郵政登記認爲第三類新聞紙類
發行所　青島特別市山東路六號　青島大新民報社
報費　每份八分　每月一元五角　郵費三角五分
廣告費　每行一次一元
各部電話　編輯局　事業局　印刷局　發送局　23222
東京支社　京橋銀座西七ノ二
大阪支局　天王寺伶人町五三

英美已至崩潰前夕 軸心軍節節獲勝利

（東京廿八日中華社電）至洪襲之日爲止、爲日美會談而奮鬥、開戰以來、久被扣留之日本野村來栖兩大使以及五百名日僑、現已越歸國、二月後即可足踏祖國國土、本週日軍戰果所發偉大驚人聽首屆一指者、當爲日潛水艦之奇襲濠克哇島、該島加拿大認其爲太平洋方面之軍事基地警戒最嚴而竟受日一潛水艦之砲擊、此潛水艦航行於距日本六千里之海洋、深入敵人之咽喉、出於大膽已極之攻擊、此種奇襲作戰實足令人驚嘆、故美方之驚愕不難想像、六月十八日美國陸軍長官史汀生、於陳述中途島戰勝利情形、即下斷語云「此後日本海軍曾受甚大打擊、今後日本潛水艦不能再在美國本土附近出沒矣」英美華府會談、正在進行間、日方又自二十一日深更至二十二日、砲擊美本土哥倫州岸軍事施設一次、由此可見東「平洋已處於日軍制壓之下矣、在世界視聽正集於太平洋岸奇襲戰之際、日軍佔領阿留地安列島、基斯加島、（六月七日）阿茲島（同月八日）、又告發表、阿留地安列島、爲美國殘存之唯一對日進攻路、美呼之爲爲加在日本頭上之「火劍」、在荷蘭港軍事施設已告潰滅、要衝基斯加阿茲兩島已被佔領之今日、美國之咽喉、反被人扼住、美國之對日進攻一切軍事施設、反成對於羅斯福之脅威、美當局雖極狼狽、仍照例作欺人之談曰、日本軍所佔領者、爲阿留地安西方無人島、此於美國無關痛癢然而美報紙則一律責問、然則美海軍何故在其毫無價值之地、作彼大之軍事施設耶、蓋於其當局之掩飾、與報界之責難、不難窺知其所受軍事的精神的打擊之重大矣、

英國之慘敗

與日潛水艦奇襲戰勒岡州岸之二十二日、北非戰線德義軍已占領托布洛克長驅突破國境攻擊西埃及要衝索爾姆、據十六日德軍司令部發表、則軸心軍已開始猛攻埃及生命線馬薩爾馬爾特、如斯英在地中海之制空權在馬爾他島、已無力化之今日必因托布洛克、巴爾迪亞等與克里特島對峙之要衝失陷而瀕於未曾有之危機、蘇彝士運河之運命亦岌岌可危、托布洛克之佔領及其後軸心軍作戰之進展、已將切斷英國在蘇彝士河之東西連絡路線、其結果英本國通至印度及西非之路線只有南非喜望峰迂回一路矣、此軸心軍採攻勢後、敘里亞、伊蘭、伊拉克、阿剌伯等西非名地相繼發生反英暴動、雖經埃及及英方竭力鎮壓、仍將成爲第二印度、正面則爲軸心軍備頭背兩方、故英西非北非防備力、甚爲薄弱、欲圖補充、則地中海輸送路已被遮斷、如此、英在該方面之頹勢已無法挽回矣、

蘇聯之敗色

哈里科夫反擊戰之失敗刻爾區作戰之蹉跌蘇伐斯托波爾之敗北、南俄蘇聯軍之敗退黑海艦隊之無力化、及北非軸心軍之攻勢、必將決定歐洲戰局之歸趨、北非托布洛克敗戰、其在東亞、則六月十五日在盤谷舉行之印度獨立聯盟大會、已於二十三日閉會、該會與印度國內反英獨立氣運相呼應、即將開始實行運動、決定其體案今後將展開本格的運動、

印度之反英

一方印度國內二十一日印度回教兩教徒、實行大同團結、全印主張英國印度撤退、大有在甘地氏之指導下、不久展開集團不服從運動之勢、又西印度池方、夫勒族之叛亂、益行擴大、印度問題之重大性益增、是則英國在印度東亞西非北非之勢力行將根本消滅、此種之危機、遂使恰奇爾極爲焦慮、以七十老人而親赴美舉行第三次英美會談、然而會談之不能挽回頹勢、前二次之會談已證明之矣、

英美之苦悶

倫敦華府當局二十二日發表、此次會談、目的在協議交戰力之急速集結、之共同聲明、欲圖遮蓋該會談之窘困在美陸軍省六月二十五日發表已設立美陸軍歐洲作戰地帶、並任愛森豪瓦爲司令官、設司令部於倫敦、美聯電以爲此措置、爲實現英美共同聲明之內容者、至一般外國方面見解以爲此乃羅恰會談之唯一成果、不過聊以示人、將展開第二戰線而已、恰奇爾羅斯福想出種種挽回之策、而英政界對彼非難之聲大起、廿四日羅依德治等、英政界已提不信任決議案、不信任問題、足以證實敗戰英國之施窮性矣、

埃及國王對英大使 要求開羅英軍撤退
並拒絕援英軍動員

（柏林二十九日中華社電）據布達佩斯特來電稱、埃及國王法陸克一世及首相那哈巴夏、向駐埃及英軍司令官斯頓要求、在德義軍再行前進時英軍即由開羅撤退。

（柏林二十九日中華社電）爲阻止向埃及領內勢如怒濤而繼續進擊之羅美爾軍起見、英軍當局對埃及政府要求埃及軍動員、對此那哈斯巴夏首相表示拒絕、足證在埃及反英的空氣濃厚化之一端、極值注目也、關於此事日內瓦有力報導土報評論如左、

埃及當局當救援英軍、不能不考慮與戰爭未持有當然利害關係埃及無辜民衆、若埃及政府當局全面的支持英軍時、則埃及民衆蜂起者必至也云云。

又巴部拉報指摘英軍弱體化如左、

英軍更遭慘敗時、埃及是否繼續迄今之親英的政策與否頗爲疑問、英軍相繼慘敗不惟使埃及一般民衆失望、且在東部地中海英海軍之弱體化對埃及及小麥之補給使頗陷於危殆云。

因軍事的必要、而加以限制、唯此次措施、均爲英國之警戒措置意味也云。

西亞諸地方 回教徒蹶起

（斯坦普爾二十九日中華社電）在北非英軍之遭敗、不拘其狡猾懷柔宣傳、英在西亞之威信已逐日失墜西亞回教民間、現已發生反英氣運、近來之埃及、予西亞各報紙、急激增大足埃及不安與緊迫之空氣、對此當局及那哈斯巴夏內閣乃忙於鎮靜民心之動搖前在埃及反英獨立黨之活動有加速度的蔓延全國之勢、尤以一般民衆對巴夏內閣之不滿、加以英軍敗退、因生活物資配給無統制、麵包不足等、益形激化、謂有勃發暴動之虞、此外在西亞諸國國家主義的反英運動之機運抬頭、

到處反映英帝國之威信失墜、與英軍之弱體化、在埃及阿剌伯系頭袖、近日來屢次巡回鄰接諸國、與各地採取連絡、又以伊拉克爲中心汎阿剌伯運動、亦漸次活潑化者、蓋與事態之爲進展相關聯、頗值注目、而食料品配給不安定之狀態、急速蔓延西亞諸國、此等國均示打倒英國傀儡之埃及內閣云、

西亞情勢緊迫 英極爲焦慮
瑞士評論報撰文指摘

（伯爾尼二十九日中華社電）瑞士評論報與軸心軍之蘇伐斯托波爾及哈里科夫方面作戰相呼應之進攻埃及、予西亞方面以莫大緊迫之感、諸如哭里希評論報撰文、指摘英國焦慮如次、

德軍傾諸全力攻略蘇伐斯托波爾者、乃德軍在西亞從事決定的攻擊、而企圖利用之表現也、按德軍司令官波哥特軍之緊擊哈里科夫方面、乃此作戰之一部也、因之、聯合國爲對抗軸心軍起見、不得不向西亞增強莫大兵力及物資、故英國要求美國增加向近東地方輸送物資、但美國仍置若罔聞、就歐洲從事人的物的增援、更準備展開歐洲第二戰線、綜於先前太平洋軍事會議席上、英首相恰奇爾亦參加、但關於問題、則恰奇爾羅斯福間意見尚未一致云云。

脫離英國羈絆
民衆展開反英運動 回教民族一致激昂

（斯坦普爾廿八日中華社電）據該地所接情報、馬薩爾馬特爾攻防戰之結果如何、對於埃及戰將有決定的影響、巴勒斯坦開羅廣播電台以阿剌伯語播音、提及英軍之劣弱性、並謂埃及之危機已至、現埃及國內之反英運動、自里比亞敗戰以來、逐形尖銳化、狼狽之英方、乃令駐埃及大使藍普遜、壓迫那哈斯巴夏現內閣、使該內閣壓制反英的色彩濃厚之法、國王法陸克一世、及舊帝勢力同時對於反英運動、加以彈壓近數日間被逮捕之國民主義者甚夥、其中有前首相阿里馬希爾巴夏包含在內、以致一般國民非常不滿、反英運動有更向西非一帶擴大之徵兆、此運動乃埃及防衛決定的要素、故急起一般之注目云。

（柏林二十九日中華社電）埃及首相那哈斯巴夏要求英軍由開羅撤退一事、埃及政府不啻向英軍提出離別狀、頗令人重視、據德報布達佩斯特特派員稱、埃及情勢對阿剌伯及其他回教民族、昂揚軸心國方面威信之影響、報道如次、

德義軍之戰捷、予阿剌伯及其他回教民族以非常影響、又巴勒斯坦大法官、馬弗奇及印度獨立運動主唱者章德拉波斯兩氏、現在留柏林且前依拉克首相嘉拉尼氏亦在羅馬、與今日時局相關聯、頗值注目也、巴勒斯坦當局現在拚命準備防衛、此乃英國恐慌阿剌伯反英運動勃發有以使然、但駐敘里亞之英第九軍主力、均集中海發地方、又巴勒斯坦鐵路、

埃及係埃人埃及 重建獨立自由
蓋達暢論義國政策

（羅馬二十九日電）據索里尼義大利首相之喉舌、義大利日報主筆蓋達氏、頃於二十七日「泰大利呼聲報」發表一文、評論埃及內政問題、并稱、義大利對埃及政策、始終對英站在反對地位、綜合義方政策、可謂「埃及係埃及人之埃及」、重建埃及、獨立及政治自由也云云。

（羅馬二十九日電）義軍司令部頃於二十八日公佈戰報如下、軸心國軍隊二十七日在馬爾薩馬特爾東南地域、頗有進展、到達沿海公路、在馬爾薩馬特爾港東約三〇公里、俘虜數百、擊毀坦克車數十、大砲多門、義機群攻擊沿海公路、英軍用車縱隊、空戰中德機擊下英機十一架、義機三架未返、東地中海敵護航艦隊中五千噸汽船一艘、遭魚雷發射飛機所發魚雷命中云。

德義軍奮戰逼進 馬爾薩馬特爾港
埃及戰在此一決雌雄

（新德哥爾摩二十九日電）此間頃悉、義軍司令部二十八日公佈戰報中宣佈、德義聯軍業已進抵馬爾薩馬特爾港東三十公里處之沿海公路事、倫敦各界聞訊後異常焦急、綜合開羅英軍司令部之官報英國駐開羅訪員報告、指陳埃及未來大戰將在馬爾薩馬特爾一決雌雄、按英軍當局曾吐露馬爾薩馬特爾之西線將成第一次交鋒、今德義軍戰報、軸心國軍隊之推抵馬爾薩馬特爾要塞之東約三十公里國、可謂羅美爾將軍不顧進攻該要塞之正面、而採取包圍、繞托布洛克一役、亦係德義軍隊之突然在托港道東出現、促使英軍撤收、倫敦「倫敦每日電訊」軍事訪員關稱、設若羅美爾將軍在馬爾薩馬特爾一役再獲勝利、則英軍勢必撤至亞歷山大、前途堪虞云。

馬港被攻略
英軍退往亞歷山大

（里斯本二十九日電）對馬爾薩馬特爾內擇猛攻中之德義軍精銳部隊、卒成功擊破英防守軍、業於二十八日晨攻陷埃及英軍重要之要衝馬爾薩馬特爾港要塞、英軍向亞歷山大方面敗走中、英方在埃及殘存唯一據點亞歷山大軍港、已陷入大混亂云。

（又電）二十八日西非軍司令部所發表戰況、亦備認此事實、所述如左：二十七日英軍與敵接觸、終日激戰、突入馬爾薩馬特爾西方之機械化部隊與英軍之間交激烈戰鬥、復有英軍之一部分、在馬爾薩馬特爾西方與軸心方面機械化部隊交戰、且下展開激戰中云。

德機襲英土

（斯德哥爾摩二十九日電）據倫敦官報稱、本月二十七日夜敵機飛臨英國南部及西部、曾在多處投彈、某地落彈多枚、發生大火數起云。

聯合國蜜月 已成爲幻想
倫敦日報辛辣諷刺

（里斯本二十九日中華社電）據倫敦來電稱、二十八日倫敦每日報載、該報美記者古克、以「滿足希望之蜜月終了矣」爲標題、對英美等聯合國人得意之希望的見解、毫無假借作現實之反駁譏刺、謂其相繼趨於崩潰狀況、論述如左：

讀勝利之夢聯合諸國所樂之蜜月已告終了、此一週間來、英美兩國民自第二戰線始、關於第五第六戰線問題、頻頻議論、又彼等最信羅美爾軍在里比亞被包圍、在東部戰線德軍有早不堪蘇聯軍強壓之情勢、然托布洛克失陷、蘇聯軍敗退、此報道恍如晴天霹靂、落於彼等頭上、且聯合國民再自坦關爾克以來、克里特島、珍珠灣、新嘉坡等處、彼等所取者俱爲不能不忘緊密關係之要衝相繼喪失、而反覆屈辱、亦不能不重復演出、無如斯辯解之餘地、縱有犯重大過失、最後辯弄事態好轉等牽強附會之言詞者、可謂爲說英語之人國民的生活、實際聯合國民總自顧知恥云云。

德報對恰奇爾 極盡冷嘲熱諷

（柏林二十八日中華社電）二十七日該地夕刊各報、一齊對於歸英之恰奇爾、加以揶揄、主要報論評如左、

（德意志評論）恰奇爾由美歸國後、待彼應付者、有兩種問題、

（一）一般人對於恰羅會談結果如何之關心、

（二）托布洛克陷落以來業已激化英國國內諸問題之解決、

（柏林金融報）恰奇爾與羅斯福協議時、彼腦中爲其本國相繼發出之悲報、

（柏林夜報）恰奇爾業已急遽歸還、倫敦此一週間以來、報章及其他言論機關、均謂恰奇爾已無指導現下戰爭之能力、

德官方又謂「安抵倫敦之恰奇爾、須強健身心、以便應付其環境、何則彼歸英後所聞者各方對於北非敗戰不平及非難聲、故也」云云而作皮肉論評云。

羅恰會談
聯合國利害問題 曾加以充分研討

（里斯本二十八日中華社電）據倫敦電稱、英美兩國政府、二十七日以發表關於恰羅會談成果之共同聲明如次、

羅斯福大總統與恰奇爾首相一週間會談、關於與聯合國之兩國作戰有關之大體及水域之重要問題、曾加以充分之檢討、並曾慎重研究其利害、對於危險未作過小之評價、關於敵方之武力及資源力、曾作詳細之研究、鑑於現在戰綫之擴大、認爲對於各地補充武器兵力、輸送物資爲聯合國方面之重要問題、設法予以解決、以聯合國方面諸國家、關於作戰之計劃之細徹如中心業已遂完全諒解云。

英駐美大使 哈里福克斯返國

（里斯本二十九日電）華盛頓消息、英國駐華盛頓大使哈里福克斯勛爵、不久將返倫敦、在英勾留四星期、歸返華府前、哈氏將與英政府各首腦會晤、關於外傳哈里福克斯奉召返國及辭駐美大使職云云、純係謠言。

巴西駐美大使返國

（阿根廷京城二十九日電）里約熱內盧二十八日消息、巴西駐美國大使狹薩荼、頃自華盛頓安返里約熱內盧、此行目的官方無發表佈、按巴西大使返國之期、適在羅恰會議閉會之後。

芬蘭元帥 訪問希特拉

（柏林廿九日電）芬蘭之孟納海姆元帥、爰於二十七日加臨德元首行營、訪問希特拉元首、係爲答謝德元首前於六月四日往芬蘭祝賀孟元帥之壽辰、是日晨間、德芬兩國軍事領袖、續行重要軍事談判、德方國防軍總司令季德爾元帥、陸軍參謀長哈爾達上將、國軍管理處長佐特爾炮兵將軍、德國駐芬蘭軍總司令部歐福斯將軍、及芬蘭方面分軍司令官唐波中將、塔爾維拉中將、芬蘭遣柏林武官饗恩上校等皆參予、德芬聯軍在蘇聯作戰及各聯盟軍在各綫之勝利、爲此次討論主題、午刻德元首希特拉設宴款待芬軍大元帥、并邀德蘇軍政界首腦作陪。

（希爾辛基二十九日電）芬蘭政府官報頃宣佈孟納海姆元帥、訪問德元首行營、該官報中稱、德芬兩國最高司令領導德芬民族、對布爾雪維克主義作戰、此次兩國軍事領袖之會談、經過甚爲好云。

墨油船二艘 被擊沉沒

（阿根廷京城二十九日電）墨西哥城二十八日晨來電、墨西哥油船「脫克斯本」號及「渡拜斯」號、頃於二十七日在墨西哥沿海外五十英哩處沉沒、按上述兩輪、前係義大利油船、後爲墨政府所沒收、墨國當局頃立施各項預措、諭令沿海區實施燈火管制、軍部當局下令各娛樂中心停止營業、沿海各鎭間業止汽車通行、軍警在各街巡邏云。

北菲軸心軍獲勝 土國將決定態度

（斯坦普爾二十六日中華社電）惟於北非戰況予英以決定不利時、西亞回教民族發生異常之反響、大有展開一大排英運動之形勢、此間頗令人注目者、乃土耳其動向也、查土耳其位於二種戰火即克里米半島與埃及戰線之間、德義軍之進擊埃及、特予土耳其以微妙作用、故以泰護姆首相爲首之現政府、現在雖仍堅持中立的態度、其美國、現奔走綏和日趨緊迫之蘇聯土耳其關係、將土耳其拉入聯合國陣營中、同時、土耳其亦承認東部戰線德軍保持壓倒的優勢、又因北非戰線英軍慘敗、土耳其親英的空氣完全一掃、故此等事態之急促進展、將來予土耳其決定其態度最大影響、據局計拉情報稱、最近土首相塞火與外相會談、但消息方面認爲右會談與目下事態相關聯、且與土耳其國之最近動向、頗爲一般人士所關心云。

英女子卅萬 登記完竣
強迫從事勞動

（維基二十八日中華社電）據哈瓦斯通訊倫敦來電稱、一九二三年誕生之英國女子三十萬名、二十七日因英政府強制勞務調前登記完了、按此登記女子總數、計八百萬人云。

緬甸作戰全部終了 恢復和平本色
飯田最高指揮官談話

（仰光二十九日中華社電）緬甸作戰、業已告終、飯田緬甸方面軍最高指揮官、在仰光與新聞記者團作作戰後最初次會見、發表談話如次、

瓦緬甸全藏戰作戰已告完了、而緬甸再度恢復和平、余由○○歸還之際、在緬甸沿線、及幹線道路沿線、所見和平之田村風景、深有治安良好之感、作戰終了後、能收如斯良好治安成績者、予由衷感謝全將士之奮鬥、已將敵軍由緬甸全國驅逐、因緬甸人之挺身的協力、而將敗殘兵拂蕩戰完全擊碎、有以致之、今後吾人整備緬甸中央行政機構、予由英國搾取中解放之緬甸人、以幸福而努力奮鬥、又緬甸獨立義勇軍、使緬甸民衆了解日本軍眞意又予英軍以莫大威脅、而其功績實不可磨滅、最後有人認爲緬甸乃瘴癘之地、其實、大謬不然、然緬甸北部等完全與日本氣候無異、關於此點吾人應對美麗緬甸有深加認識之必要也云云。

緬甸亞細亞青年聯盟 召開創立總會

（仰光二十八日中華社電）緬甸亞細亞青年聯盟（會員約三萬）及青年挺身協會（會員約一萬人）此次合併結成亞細亞青年聯盟、二十八日在仰光開創立總會、推舉宇巴岡張爲會長、該聯盟於緬甸各地設置支部、糾合富于新緬甸建設熱意之青年學生層、並行如次之諸事業、

一、私立學校開學、

二、公開講演討論會、

三、建設圖書館、

四、記念製作各活動、

五、向日本及其他軸心諸國派遣學生代表視察日本教育會之現狀。

英前緬甸總督 施密士抵倫敦

（斯德哥爾摩廿九日電）據稱英國前駐緬甸總督施密士爵士、頃於昨日抵倫敦、將往英倫小住數日會晤政府、檢討遠東及印度情勢。

菲島開發 金庫開業

（馬尼剌二十九日中華社電）南方開發金庫菲島支金庫、自寺田支金庫長到任以來、鋭意進行開業準備、今由七月一日起、正式開業、開事務所爲舊香港上海銀行址、其業務範圍在軍復債與開發或貸款及對現地銀行通融事云。

德羅聯軍 摧毀紅軍堡壘
繼續向東猛進

（柏林二十九日電）德軍司令部於二十八日公佈戰報如下、（一）蘇伐斯托波爾要塞東部攻擊軍、再行摧毀紅軍堡壘、紅軍不支棄陣地而退、德羅軍攻擊陸港地東要塞陣地、及行場、並與頓河中部流域諸鐵路、及鐵路設備、（二）東線南區德步軍某隊在激戰下、紅軍迭次進攻、并予重創、東線中區德機轟炸紅軍鐵路、炸彈一枚、刻爾區海峽德海防船、汽船一艘告沉、查夫島殲滅被困敵軍即將完成、敵方突圍之企圖均失敗、已告潰退、又蒙重創、坦克軍多輛告毀、德機在芬蘭灣中擊毀沿小型蘇聯商輪多艘、入夜曾攻擊頓河中部流域諸鐵路、及鐵路設備。

虞美人
秦羽著・許濤繪

第十一章 覆水難收 （30）

病床上的日子更覺得難度了、她這些日子飄蕩的心、如今雖然彷彿安靜些了、不往那麼遠處去想了、不作那無用的憂愁悔恨了、可是更有一種新的難過、是時時願意床前有一個人、有着親誠的溫濕的人、沒有、她更覺得寂寞、想念、就如同去年夏季那麼想念謝思禹一般、這是一種新的相思。

張嫦瀾每天都來、每天要換一套新洋服、大衣手表都常常換、可是他來時却沒有一定的時間、他一來了、婉蘭就覺得安慰、就像病立時就好了似的、他們談話、笑、漸漸婉蘭更喜歡張的精明、能幹、而且天眞、張給她送來了許多叫不上名稱來的花、那紅紫的芳葩、把屋子襯托得極爲綺麗、一點也不像是間病室、還給她買來的小說書、洋畫片、最摩登的方形手表、珍珠的項鍊……她倒不大喜愛、她愛張嫦瀾永久在她的床前坐着低着頭把酒過止正對着她的眼睛跟她說話、她願意聽、述說他家裡的情形、什麼人都是什麼脾氣、老太太喜歡什麼、老爸子天天怎樣消遣光陰、妹妹幾歲是不是頭腦維新？那位鮮表姊在家裡住了有幾年啦？她的丈夫在南方作事的丈夫爲什麼不把她接了去呢？她也沒有一個小孩呢？她是脾氣很古怪嗎？因爲這些個人在不久的將來都要與她有關係、所以她都願意預先能够明瞭、然而張嫦瀾却不願意說這些個、他談的只是一些玩樂的事情、似乎使他最感興味的是跳舞、看跑馬、打檯球、聽坤角的戲、吃洋餐、這也難怪、本來他是個活潑的青年、正在充滿了朝氣、生命力、是與他終日緊蹙眉頭念書、作詩、填詞、枯坐的謝思禹當然不能一樣、然而有一點却可異、就是他來到這兒雖然歡歡喜喜、但總是待不了二十分鐘、不是電話把他催走了、就是他彷彿怕電話來催、就起緊先去、電話總是他母親打來的、有個母親這樣的放不開兒子、固然是由於慈愛、獨生子、然而實在保不住將來要因此妨礙着他們新婚的愛情、——婉蘭心裡時常很不痛快。

過了一個多星期、屋裡擺的那些花、有的都開過去了、快要枯萎、盆梅可愛自紫襲、水仙也照常的清澈、婉蘭跟張嫦瀾的婚前愛情、雖不算十分成熟可也差的不多、她的頭完全不疼了、病是從前大就好了、盧悅三把新做的一件手呢的旗袍、豹皮大衣、連按照舊尺寸買來的高跟鞋、襪子、褻衣、都給她送來了、預備她今天出院時好更換、看着這些她從來沒有穿着的東西倒有些害羞、然而可走過去翻了翻看、並且先把襪子換上、雖試了試、難得爸爸、他與給買的合式、她的舊日的大衣仍在牆上掛着、拿這銀灰色的毛絨一比那件豪爛斑爛的豹皮、可就顯然無光了、她趁着女護士沒在眼前、疾忙將手探入口袋裡一摸、那個東西還在、她趕緊拿出來、手有點發顫、走過去塞在新大衣的裏面的口袋裡、她的心也緊、呆呆地望着那雪白的窗簾眼前又後有什麼東西在亂滾、聽得門外有鞋音響、她趕緊又擦眼睛、兩個女護士一齊進屋來了、一個給預備臉水、支鏡子、擺上胭脂盒、那長得好看的却過來笑着說、「盧小姐您今天就出院嗎？那麼您快洗臉換上衣裳吧？盧先生在客室裡等着您呢、汽車也在門外呢。」說着、眼睛不住的向旁邊放着的那套新衣去溜、

婉蘭的心又漸漸有點反悔、覺得這不對、難道事情就這樣做下去了嗎？天地眞改變了嗎？有錢的人眞就發出了得意的笑、而可憐的人眞就永遠倒大霉了嗎」？「既有今日、何必當初？」眞的、何必當初呢？何必騙了人……」她凄然地立着、不甘心、在這醫院裡還可以、那不在這兒跟張結婚呢？都可以！出了這個地方到外面去那就不對、因爲外面的那個世界還就是早先的那個世界啊！

她流着淚搖頭、嘴裡說、「不！不！」但始終沒有說出來、她的頭又發痛了、她要大哭、那另一個護士早已把出了屋去、這時候就進來了她的父親。

輔仁大學招生
本科文理教育三學院 一年級 男女生
報名：七月一日、二日
考試：七月七日、八日
地點：青島德縣路公教會談道所

新到 洞庭碧螺春 獅峯新龍井
茶 特別香 福
青島福生德茶莊 高密路七十一號 電話三一八七六一

內服 外搽 地球牌 萬人油

平民化的合算品
半煉 仁丹 牙粉
清香爽口！
仁丹の半煉 JINTAN'S SEMI-TOOTH PASTE
使用感覺極爽快，同時發揮大効力！
仁丹牙粉的優秀，壓倒一切！

痰喘咳嗽一服除根
本藥崗治無論如何難症之痰喘咳嗽、亦必使其除根、誠名藥也、原料係以高貴藥材所配製、基於學理、以東西兩洋醫術之最高技術、而精製綜合之藥也、故不特苦於長年慢性痰喘咳嗽等病者、服之自奏神效、即急性之目下患病中者、祈購買服用一服立刻便可除根、使咽喉轉佳、其樂陶陶、而本藥治療時、決無變成肺炎、肋膜炎、肺結核等惡症之虞、是以博得佳譽。

注冊商標
龍角散
龍角散調劑精妙、配合良藥、爽効迅且香味尤非常、快使故適病人功顯著、製之人亦樂服用也。
患左列病狀者、即祈服用之
龍角散適應病症
（痰咳）凡頑痰不化咳逆不止之人
（痰喘）凡痰咳塞喉呼吸困難之人
（頓咳）凡咳嗽頻發不能安眠之人
（流感）凡因流行感冒患咳症之人
（肺勞）凡肺患勞症咳嗽無力之人
（衛血）凡痰有衛氣時衛血絲之人
（失音）凡聲音嘶啞咽喉痛痛之人
（老人）凡老衰或病後之虛勞咳嗽
（小兒）凡小兒之發咳及麻疹咳嗽
又其他呼吸器官疾患之痰咳嗽、亦能巧妙根治、無論如何之難症、若能繼續服用一二星期、必能全癒、而享健康者之幸福云。
價 四日分五角正 八日分八角四分 十八日分壹元七角 四十日分三元三角七分 六十五日分五元一角六分
東京市神田區豐島町 總舖 株式會社 藤井得三郎商店
全國藥房均有出售

中央儲備銀行券 定爲統一通貨 (二)
剷除舊法幣通貨性

整理舊法幣條例、乃爲此次實施舊法幣之收回、及由儲備券實行通貨統一之基本法規、故條例第一條即有「國民政府依本條例之規定整理舊法幣」之明示、若對該條例之內容加以解說、則第一條「整理舊法幣、應行收回中央、中國、交通銀行所發行之鈔券」中所規定三銀行之鈔券、即二十九年版以後之新鈔券亦在收回之列、緣向來儲備銀行、不與二十九年版以後之該三銀行鈔券、作舊法幣與儲備券之交換、此次連二十九年版以後之鈔券亦行收回、此乃爲維護和平地區民衆之資產所考慮之結果、而實施之極適當措置也、惟對於印有上海地名以外之三銀行鈔券、則不爲收回對象、此外農民銀行券及雜券、亦不在收回之列、

其次第四條規定「收回之舊法幣、應由中央儲備銀行、按照舊法幣二對一之比率、換給該行之鈔券、但得代以同額之公債、並得作爲同額之存款存於該行、」此處易使一般誤解者、認爲當收回個人所有之舊法幣時、或亦交付一部之國債、抑或對個人及商社強制付與國債、此乃全屬誤解、蓋所謂付與國債者、乃指當收回金融機關保有之舊法幣時、以其半額付與國債也、至於個人及商社所有之舊法幣、則可交換全額之儲備券、關於其具體的辦法、則在儲備銀行之舊法幣收回辦法中予以說明、緣第四條第二項中規定謂：「當儲備銀行收回舊法幣時、政府對於中央儲備銀行、按照其所換出之鈔券、及因交換所存之存款、付與同額之公債、」因之交付公債制度已即確立、而儲備銀行於收回舊法幣時所增發之儲備券、乃以此種交付公債、作爲發行準備者、儲備銀行之經營方針、向即穩健、故其發行儲備券、皆以全額正貨爲準備、此次以國債爲準備而發行鈔券、實爲初次、若根據中央儲備銀行法第二十條、發行鈔券之四成、必爲現金準備、其餘六成、能以政府發行、或政府保證之證券、及第二十四條第六項至第八項規定之票據爲保證準備、故於此處亦即適用此保證準備制也、依據保證準備發行鈔券事、在各國之發券銀行、均已採用、儲備銀行亦根據此點而行者、關於公債之內容及運用、則由安定金融公債條例之內容爲之說明、

第五條規定、不收回舊輔幣券、依其額面、暫准照中央儲備銀行輔幣券之半價流通、此乃因輔幣券不足所講求之對策也、然因輔幣券極易破損、不久輔幣券或亦將與儲備銀行之輔幣券成爲一色化、此處所謂之言、此亦於儲備銀行之詳細辦法中明示、

第六條與第七條對於以舊法幣爲標準之債權債務、規定其處理辦法、該二條規定公布於其他條文之先、並於同日已開始施行、根據第六條之規定、現存以舊法幣爲標準之債權債務、自六月一日起應以舊法幣二對儲備券一之比率、改爲以中儲券爲標準者、因之華人銀行方面所辦理之舊法幣存款、自六月一日以後即以儲備券支付、貸款之收回亦以儲備券爲準、又根據第七條之規定、六月一日後以舊法幣爲標準之契約一概無效、銀行已決定停止辦理以舊法幣爲標準之存款及貸款、此外之日本銀行亦決定採取同一措置、

整理舊法幣條例全文

第一條國民政府依本條例之規定整理舊法幣、

第二條整理舊法幣應行收回中央、中國、及交通銀行所發行之鈔券、

第三條關於收回舊法幣事務、由中央儲備銀行辦理之、

第四條收回之舊法幣、應由中央儲備銀行按照舊法幣二對一之比率換給該行之鈔券、但得代以同額之公債、並得作爲同額之存款存入該行、政府對於中央儲備銀行、按照其所換出之鈔券及因交換之存款、付與同額之公債、

第五條舊輔幣券、依其額面、暫准照中央儲備銀行輔幣之半價流通、

第六條凡以舊法幣爲單位訂立或約定之債權債務、應以舊法幣二對一之比率、改爲中儲券單位處理之、

第七條本條例施行後、以舊法幣單位訂立契約或約定者、一概無效、

第八條本條例施行區域暫定爲蘇、浙、皖三省及南京上海兩市、

第九條關於收回舊法幣詳細辦法、由中央儲備銀行訂定之、

第十條本條例施行日期、以命令定之、

△整理貨幣暫行辦法第三及第六條之中止適用

當三月卅一日新舊法幣之等價關係切離之際、曾修正整理貨幣暫行辦法第三條、舊法幣除有特殊情形外、暫准流通、此外該辦法第六條、經財政部命令特准之公租公課及其他對政府之繳款准許使用舊法幣、因該辦法仍予舊法幣以法的通用力、然此法的通用力、亦至六月八日即被剝奪、於六月一日已公佈整理貨幣暫行辦法、對上述以舊法幣的通用性規定之整理貨幣辦法之第三條及第六條之規定、自八日以後即已停止適用、該辦法之全文如左、

關於整理貨幣暫行辦法之第三條及第六條之規定、自民國三十一年六月八日以後、停止在蘇、浙、皖三省及南京上海兩市適用。

附則

本辦法自六月八日施行之。

△參考：整理貨幣暫行辦法

第三條、民國二十四年十一月三日公佈之新貨幣法令內規定之各種法幣、（以下統稱爲舊法幣）除有特別情形者外暫准流通、

第六條、對政府之公租公課及其他一切繳款、一律使用中央儲備銀行發行之法幣、但經財政部命令特准者、暫准使用舊法幣、

日軍巧妙包圍戰
擊潰薛岳第四軍
僞軍軍長歐震逃亡後方

（江西前線廿九日中華社電）日軍江西作戰部隊開始大攻勢時、南昌周邊之僞軍第五十八軍即被擊碎、其次由長沙方面來援之敵第七十九軍四個師、包圍於撫州西方加以殲滅、而其殘下中樞軍亦因敗戰大感狼狽、第九戰區司令長官薛岳、曾下令其最精銳之第四軍反攻、遂於六月十五、十六日頃渡過撫江、進入撫州建昌西方地帶、日軍對此僞軍、加以引誘、後作戰機成熟時、即於廿五日夜半、突如開始行動、由撫州建昌南方面加以急襲、遂完成以梨溪（撫州南方四十公里）第四十五軍野戰司令部爲中心之至妙包圍殲滅陣、逐次壓縮中、既在包圍網中之第九十、第五十九兩師均潰亂、其殘存第百二暫編第一各師、又在日軍猛攻擊之下、逐被殲滅、如斯僞軍之反攻企圖、徒予日軍以各個擊碎好機、使日軍收莫大戰果、然僞第四軍部下將兵慘遭之敗、無論軍長歐震、二十六日由梨溪司令部逃走、隱於南方、如斯則重慶直系軍將領之軍紀極爲頹廢云。

晉僞廿七軍殲滅戰
步入第二階段
日軍各部隊開始總攻

（山西省南部前線廿九日中華社電）對蔣系第二十七軍二萬之包圍殲滅戰、由六月二十七日始入第二階段、日軍精銳諸部隊將於山西河南省境之山岳地帶之包圍鐵環、刻刻壓縮、日寄製挺身各部隊、於陸軍機之協力下、由二十七日深更二十八日晨、將敗敵集團向河南平野方面誘出、被日軍策略所乘之敵、日下因由東西池向（林縣西南六十公里）南北乘（林縣南西七十八公里）一帶之谿谷地域蝟集、日軍諸部隊壓縮鐵環陣、同時諸精銳部隊、並續開始總攻擊擴張戰果中、第八師長均僅留少數部下逃入林縣西南方六十公里大谿谷內、因指揮系統已切斷、故支離滅裂化之敗殘軍、在大峽內彷徨中云。

展開擊滅戰
到處收獲大戰果

（山西省南部〇〇前線二十九日中華社電）在大行山脈南部對第二十七軍之擊滅戰掃蕩向峻嶮逃竄之敗敵、到處舉大戰果、即日軍吉田（明）淸水、記南、青柳、吉田（四）諸部隊、擒獲逼遁之敗殘兵一方使、軍需施設粉碎、大久保、柿、松野伊藤之精銳部隊、對伺在溪谷內蟄伏之小集團舉全力掃蕩、一方橫田松岡、倉重、安達等諸部隊、擊滅漏出日軍鐵環向東方逃走之敵部隊同時向臨淇盆地（河南省北部）出擊、對襲東西六十公里線、不分晝夜展開凄壯大掃蕩戰線、迄二十八日夜半判明之戰果敵遺棄屍一千百餘、俘虜一千、鹵獲品甚夥、如斯、自第二十七軍長劉進以次、第四十六師長、

江上艦隊
堂堂入饒州

（饒州〇〇艦上二十九日中華社電）日海軍陸戰隊、二十六日晨敵前上陸、約十一時間餘、擊破僞軍二十一軍第百四十七師、於該日夕刻佔領鄱陽湖第一要害饒州、翌二十七日、日海軍江上艦隊、以旗艦〇〇爲先頭、堂堂饒州入港、此次攻略、僞軍遺棄屍體一百、俘虜五十、鹵獲品兵器及其他物資多數云。

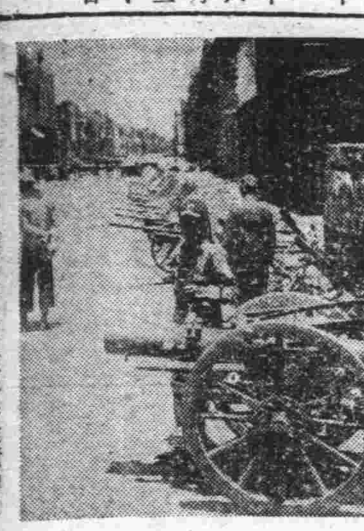

日軍在浙東作戰鹵獲僞軍之各種兵器堆積如山

僞軍戰力低下
日軍麗水攻略戰果

（浙江戰綫二十九日中華社電）日軍精銳部隊六月二十四日攻略浙江省南部要衝麗水、相繼對溫處殘敵掃蕩中、迄二十八日已判明之此次攻略戰戰果如左：敵軍防衛麗水、雖擁有兵力一萬、但與日軍交戰者不過僅係一成、大半望風而逃、由飛機場始發起退却、破壞在其東方之好溪防堤、出以洪水戰術、戰意之喪失、尤爲顯著、此次作戰突破險峻之山道、擊碎敵第一線之日軍之損害、僅爲輕傷一名、鑑諸事實、已明顯表示自衢州會戰以後之敵戰力之加速度的低下、而頗可注目也、

交戰敵兵力	一、〇〇〇
敵遺棄屍體	三〇〇
俘虜	一七
鹵獲品步槍	七六
重輕機關槍五、迫擊炮一、	

渝僞撤消
敵貨査禁條令
企圖秘輸物資

（南京二十九日中華社電）據當地所接情報稱、重慶僞政權頃撤消同日軍佔領地區輸出物資之厲行查禁條令、及禁運資敵物資條令、按該項措置與先前實行之日軍解除禁止向佔領地區內携帶舊法幣措置爲表裡一體、企圖出以由淪陷地域物資向內地作秘密輸入之目的也、援蔣路線完全喪失後、此乃重慶方面如何困於物資缺乏之證實也云。

建署積極實施
建設公路計劃

（北京二十九日中華社電）建設總署、爲開發華北各地之資源及確保各地之安寧起見、對於公路方面積極建設、即時並擬定公路五年建設計劃、內分改良、建設、維持、補修四種、藉期公路網普及於華北各地、至去年大東亞戰爭勃發、華北爲後方兵站基地、對於生產及治安、各於公路關係尤爲重要、故爲應切實之需要、乃以兵站之急務不克容緩、而重新擬定應急建設計劃、於公路局之統計、刻正着着進行中云。

美政府任命
派渝僞空軍司令

（里斯本二十九日中華社電）據華盛頓電稱、美陸軍省二十六日發表比斯哥特將爲重慶派遣美空軍司令官云。

新民會青年指導者
抵東京受訓
學習農業武道等科

（東京二十九日中華社電）爲體驗日本精神將大東亞建設工作意形活發推進起見、華北新民會青年指導者九十名、因日本大政翼贊會東亞局之斡旋入茨木縣內原訓練所、其第一批四十五名、業於二十九日抵東京、從來有中國青年若干、在大阪興亞時習社及其他受訓練、而此次多數、受組織的訓練者、尚係初次、一行除引率者總隊長木村茂君外四名、全部係由華北四省選拔二十一歲乃至三十歲之中國青年、着褐色服絆腿背雜囊永備精神沽發於午前五時四十五分抵東京車站後、即至宮城前遙拜皇宮復參拜靖國神社、訪問大政翼贊會、由前新民會副會長安藤翼贊會副總裁致懇愛龍骨之訓辭、參拜明治神宮後、午後由上野出發乘列車赴內原、第二批明三十日抵京、一行在內原訓練所、約一年間受農業武道等實科諸學科之訓練云。

興中會補助
奬學育英費

（北京二十九日中華社電）由華北開發公司同人及贊助者組織之興中會、爲補助居住華北及蒙疆地區並在該兩地就學之中日滿人子弟奬學育英費、凡中日滿兩地之中等以上學校中日滿學生、均可按章申請、經該項修學費支給爲要項、大略誌之如左：

（一）出願者資格、居住華北及蒙疆兩地區、並在該地區中等以上學校入學之中日滿學生、或在本年九月有入學資格者、又由其母校校長對該生之身體強健堅實、成績優秀、家計困難等、加以證明、

（二）出願者提出書類（履歷書、戶籍單、推荐書、學業成績表、身體檢查證、年額請明書、家計狀態）用紙、可向本會事務所領取。

（三）願書交付期限、七月三十一日止、願書可由各該學校提出該會、

（四）代學費支給開始期限、自九月份起云。

日軍武士道精神
極爲光明正大
英美煙公司經理返國前發表感想

（本埠訊）僑居青島達二十年之英美煙公司經理諾兒斯氏、前赴日本、向青島當局表示歸國之前、與中華通信社青島分社長會談、淺露感想如次、余此次放棄工作而歸國者、較任何爲辛酸、但在此六個月之間、余對日本軍部及官廳方面所受精神的好遇、衷心感謝、始而係十二時至三時許可自由外出、當時訪問友人時、或在路上相遇之友人等、無不異口同聲感謝日本軍武士道之親切待遇、余所住之處雖有陸海軍兵士保護、然毫不受干涉、殆能如平時之安穩愉快度日、日本軍隊之此種態度、較世界任何國家所持之態度最爲光明正大、余想及余妻及子因政府勸告撤退、業於二年前歸國、然今日體驗此種和平待遇、寧不歸國在青島一齊生活、豈不後悔、此俱無窮損、故甚爲後悔、而由東洋歸國之美國人、有將日本過少評價宣傳而迷惑人心者、余則衷心感謝日本、不禁惜別、而由青撤退居住本國、恐不大愉快、擬早日歸來、余對日本軍隊之好遇極爲感謝、而關於日本武士道之神聖體驗、決將此體驗談、返國後忠實報告無誤、余之部下尚有英美人十七名、居於工場、彼等對日本軍隊及日本人均衷心感謝、余歸國之前、擬拜會日本總領事致感謝之辭云。

美駐濟領事回國前
致出感激書翰
向日總領事深致謝意

（濟南中華社電）於大東亞戰爭勃發前、担任濟南美國副領事、與駐濟南日本總領事有野學氏、交誼敦厚之霍基氏、於此次歸國之際、特向有野總領事致一書翰、對戰爭勃發以來、日本總領事及日軍當局對於霍基氏等僑濟美人所予之種種便利、表示異常之感謝如左：敝人等明日即將離開濟南、關于貴領事館對吾等美人及美國權益所着顧、吾等對于閣下、及貴領事館職員、尤其霍基氏實表極深之感謝、且不僅敝人個人、恐全體濟南之美人、均懷有此種感謝之念也、吾等美人、始終受閣下等溫和與同情之待遇、敝人自此次戰爭勃發以來、即時承身居總領事之閣下、對吾等之幸福與權益、或金錢之融通等事、以種種之便利、敝人實自內心無任銘感、關於此事、凡僑居於本地之美人均深爲感激、自一九四一年十二月八日以來、與閣下之待遇、敝人本身均有所感之事、即吾等自開戰以來、雖被認爲敵對人而受軟禁、但並不以完全敵國對待、吾等例如日用品之購買等、均極便利、敝人願以個人資格、表示極深之謝意者、因對日軍當局、絕無任何不滿、敝人行將離濟、吾等此時、唯望將來於和平之先、與諸君再行相見、霍副領事略歷、年三十七歲、美國米茲利州人、西點陸軍士官學校肄業、外交官考試及格、在一九三〇年服務於華北滿洲各地云云。

時論
英首相恰奇爾遭全國非難

英首相恰奇爾、素負知軍知政之名、亦爲英人向所信任、英人曾局有恰奇爾在足敵而特勒與墨索里尼、恰氏亦頤目負、與美總統羅斯福正爲善吹法螺之一對、彼爲用兵狡猾于腕、捉弄世界多事、彼可水邊坐收漁利、孰意弄狡猾者不能永久如意、終於玩火自焚、使英國陷於戰爭漩渦、屬領與家相繼潰滅、尤其大東亞戰爭發動後、英國敗勢有如江河倒洩、沿太平洋全域、已無英人立足地、向所誇稱英旗無日沒處者、今竟倒處不見英旗蹤影矣、撫今追昔、英人情緒爲何如乎？當有難言者矣。

英人雖全面敗北、然去歲於里比亞戰線支持猶爲恰奇爾所矜誇、且曾以此向議員擔護敗戰責任、然在全盤敗北下、里比亞戰線亦不能長久支持、乃於德義軍猛攻之下、托布洛克直下、里比亞全線崩潰、現在戰局進展益速、北非德義軍、突破埃及國境攻陷索爾姆、布克布克、錫地貝倫尼、繼續東進、馬薩馬特魯之西部及南部、已開始大戰、因軸心軍席捲埃及地中海沿岸要衝、繼續猛烈進擊敗耗得來已感絕望之英國軍政界非難恰奇爾之聲浪漸高、一致起而對恰奇爾彈劾、輿論亦起攻擊、主張今後英國不能委之於無能內閣、泰晤士亦謂「開戰已四年、而兵器之量與質因何尚不及軸心國歟？」全國紛然對恰氏不滿厚鎮之恰奇爾、將何以自解歟？然此不怪英人刻薄實以恰奇爾內閣有以自招、過去恰奇爾常在議會誇持英國軍備較德軍爲優、今竟慘敗至此、然則恃有優秀軍備之英軍竟至如是、敗戰責任其將誰負？恰奇爾招全國攻擊、乃咎有應得也。

恰奇爾平日雖大吹法螺、但其對敗戰事實未嘗不十分焦急、此次訪美即與羅斯福會商如何應付敗戰難局、不意未及返國即遭彈劾、恰奇爾內心恒怒可想而知、故其在突發衰遐議話謂、「余對里比亞敗戰爲有責任者、歸國後在下院將無保留的討論此問題云云」此種論調、頗合老猾口吻、本來在衆口矢的之下、責任不容辭掉、坦白自承、希望略邀國人宥恕、狡猾之恰奇爾如此做法、自然應有步驟、然只謂對敗戰負責是否能博取人民信任猶是問題、須負責以後有何補救辦法、但英國敗戰至於今日地步、所謂補救辦法不但恰奇爾無法想、恐任何人亦無法想、是則恰奇爾之遭非難仍不能免、以此激起內閣改組亦爲意中事、然而無論恰奇爾去留、英國之危殆、實乏挽救之術矣。

僑華英美人
由滬首途返國

（上海廿九日中華社電）與在美日人交換之美駐滬總領事B洛克哈特外僑華英美外交官宣教師主要公司大班及其家族、此外加拿大、墨西哥人等、共計六百卅六名、廿九日午前宣在大和碼頭從泊中之義大利汽船昆第伯爵台、該船午後一時出港、駛往昭南港、在該地與淺間丸集齊、駛往南非摩山彼克之羅倫哥馬爾開斯國籍別人員如次、美五四九、加拿大二〇、墨西哥一四、巴西一三、英七、巴拿馬五、其他二八、

粵儲銀分行
設汕頭辦事處

（廣州二十九日中華社電）預定七月上旬開行之儲備銀行廣州分行、特設立汕頭辦事處、將由上海抵達之行員一部、向該地派遣、着手設立準備、該辦事處總廣州分行開行後、預定七月中設立、汕頭自香港陷落後、與廈門同爲華南華僑向華南匯款之最集中地、今頗爲重要云。

電電開股東會

（北京廿九日中華社電）華北電電公司之第五次股東會、已於廿九日上午十時在該公司召開、決議民國卅年度（自卅年四月一日至卅一年三月卅一日）之會計決算報告及盈餘分配辦法後、乃改選董事及監察人等、至十一時散會、該公司上年度之營業狀況如左：（單位元）

收入	[illegible]元
歲出	[illegible]
盈餘	[illegible]
上年度結餘	[illegible]
共計	[illegible]

又該公司董事小林貞一氏因轉職某處而辭職、其餘如董事等則均再度當選云。

慶祝青島大新民報發刊

威海衛專員公署 專員　蕭　壽之　顧問　大salt谷善高

全 特區警察署 署長　杜　組廣　警務專員　新海淳生

全 商會 會長　戚　仁亭　副會長　苗　德山　孫　琴軒

烟台市公署 市長　耿　適熙　顧問　石川澄雄　警察所長　施　永紳　財政局長　薛　子東　祕書主任　劉　紱忠　建設局長　張　振穎　教育局長　袁　建侯　衛生事務所長　處　昆賢

棲霞縣公署 縣知事　白　書普　顧問　荒井勝彌　新民會參事　古川五郎　警察所長　李　英超　警備大隊副　郭　鈙九

平度縣公署 縣知事　張　松山　新民會　大山眞成　外職員全體　警察所長　徐　心佛　商會　崔　錦章

蓬萊縣公署 縣知事　張　餘三　顧問　梁川淸吉　新民會參事　栗山保男　警備隊副長　郝　旭榮　警察所長　高　甫光　商會會長　應　皝堂

高密縣公署 縣知事　萬　闓民　顧問　正本幸平　外職員全體　新民會　早稻田要　外職員全體

龍口專員公署 專員　闞　作揖　顧問　高原　斂

全 警察所 所長　闞　作揖　專員　中山勝喜

全 商務會 會長　孟　吉堂　副會長　姜　志禹

新民會青州道總會 會長　方　永昌　首席參事　尾坂武雄　外職員全體

益都縣警備隊 職員全體

益都縣城內商會 職員全體

益都車站商會長兼安淸道義分會長 張　俊賢

益都地方自治改進會長 趙　希謙

益都第一區長兼東鎭區長 趙　崙輔

益都第二區長兼第十中隊長 趙　希謙

益都第四區區長 徐　相廷

益都第六區區長 杜　世興

益都 第五區長　楊　廷相　第八區長　劉　和璞　第九區長　呂　廷桂

益都第七區區長 徐　敏齊

益都第十區區長

長山縣警察所長 李　鳴崗

合相家 醒醉客 大相士 現寓大津路悅來棧二十一號候教

相命家 大相士王國華 本相士、居青十年、靜極思動、今春赴京遊歷、現已還青、早晚在寓恭候 青島芝罘路中間道西積善堂院

戒烟藥士 補腎淸毒丸 嬰孩自己藥粉 青島經銷處

長途汽車 元一行 青島 大連 烟台

成煙 去毒 安樂平 滋補 強身 青島總經理山東路中西大藥房 各藥房均售

金鼎酸梅湯 瓶蓋有奬 牌 奬品豐富 新利行謹啓 地址：浙江路十一號 電話：二五八六八號

綠樹環繞、別有佳趣、完全時代化！ 上海飯店 幽雅、潔淨、寬整、夏季宴會、最爲適宜 湖南路三五號 電話二、五九〇二號

新文化書局 最新小說 各種文具 特設廉價部 地址：濰縣路七九號 電話：二七八四七號

神算 靈機子批命專家 年月日時、爲批命之基、最要者、生之時辰、批命之先、詳推時辰分刻、推準時、自然知其禍福、絲毫不致有錯、至於父母何年歸天、弟兄幾位、是否一母所生、何年娶妻、能否白首于飛、何年生子、能知多寡賢愚、生平有無危險、無一不知、目前進退、以及難解之事、請來問卜、當面解決。 課金二元四角 談相批命 另有詳章 久寓青島大沽路三義棧三樓一三九號

中日以共同之立場 推進大東亞建設
興亞紀念週間本市行事決定

華北政務委員會、以所謂成爲大東亞解放戰爭因之七月七日興亞紀念日、已屆五週年之期、爲完遂大東亞戰爭、特以共甘苦之立場、擴大紀念此意義甚深之日、而表明強調大東亞戰爭之意義及建設東亞共榮圈之決意、特定七月一日至八日爲興亞紀念期間、全華北大規模展開、本市市公署頃業將其行事決定如下：

一、方針、從七月一日起至八日、定爲「興亞紀念週間」、在此期間特別集中強力宣傳、使民衆澈底明瞭大東亞戰爭之意義、認清中日滿三國是建設大東亞共榮圈之骨幹、闡明關於擊滅英美及共產軍、友邦日本及我方之決意與實力、用以促進敵方之潰滅、

二、期間、自中華民國三十一年七月一日起至八日止、七八兩日爲最熱烈之期間、

三、實施事項、

（一）懸旗誌慶、一、於七月七八兩日全市一律懸旗誌慶、二、各機關團體一律懸掛中日兩國國旗、商店住戶一律懸掛五色旗、

（二）市長特別廣播講演、一、七月七日午後七時半、二、講題爲「興亞紀念之意義」、三、廣播時間約二十分鐘、

（三）市長慰問友軍傷兵、一、市長於七月八日派員慰問友軍傷兵、二、攜慰勞品赴陸海軍病院慰問之、

（四）舉行商號慫飾宣傳、一、商號之玻璃窗內裝飾足以象徵興亞意義及中日親善並大東亞建設意義之表示、二、自七月一日起至七月八日止、實施之、三、由社會局通知商會轉飭各商號辦之、

（五）宣傳品之散佈傳閱、一、由社會局印製宣傳品交由鄉政機關分別向未治安地區及敵方地區散佈、二、將大東亞戰爭之新聞照片向各團體學校傳閱之、

（六）舉辦長途賽跑、一、主辦機關由教育局指導下體育協會與日本居留民團共同舉辦之、二、日期七月五日、午前十時、

（七）本署中日女打字員慰問友軍傷兵、一、本署各員隊中日女子打字員前往陸海軍病院以慰勞品慰問傷兵、二、日期七月八日上午十時、

（八）宣傳隊之活躍、一、於本週間分別向各區出動宣傳、利用講片劇、二、由新民會同鄉區辦事處宣傳班分隊負責工作

（九）各級學校規定興亞週間行事、一、於本週間內各級學校應各自規定週間行事表呈教育局實施之、二、週間行事由各校自行規定、惟必須着重實際、不得舖張事務、

又在此期間中管內各鄉區實施保甲推擴滅共清鄉週間而爲使澈底民衆深切認識云、

「本報行事」

一、懸獎徵求論文、二、派員調查資料刊載、三、召開名流座談會、四、飛機獻納募金、五、呈獻慰問文並募集慰勞金品、（請參閱另文）

日方行事

在興亞紀念週間本市日人方面舉行行事如下：

七月一日、軍用機獻納運動開始（與亞新報社）（青島大新民報共同）店頭裝飾揭出標語廣播、在各電影館宣傳開始、

七月二日、講演車座談會、

七月四日、慰問文募集開始週間中、硬式排球大會、

七月五日、天津青島交驩乒乓大會午前十時、硬式棒球大會、排球大會午前九時、遺家族慰問並英靈參拜、

七月六日、遺家族慰問並英靈參拜、故中村大尉民團葬午後四時半、國防婦人會代表、講演放送午後四時半、

七月七日在青島神社祭念祭午前七時、記念講演興亞電影會（青映）午後八時、部隊慰謝訪問並陸海軍病院慰問、遺家族慰問並英靈參拜墓參、總領事講演（播音）午後七時半、音樂播音午後八時、在官公衙學校、職域團體講演會、

七月八日、民團長講演、播音午後七時半、出征遺家族慰問、並英靈參拜墓參、

宗教聯盟舉辦 慰安警士演藝會

青島宗教聯盟、當茲迎大東亞戰爭下、乃以七月七日爲中心、參加各機關之紀念行事、同時爲對保護青島治安、而挺身活躍之警察局各警察官、表示感謝起見、訂於七月五日午後一時、假廣山路市民大禮堂、舉行慰安演藝大會、作時局講話繼之上演精彩劇五幕云。

青年辯論會 青島預選會 七月一日發表

第二屆華北青年辯論大會青島預選會、自開始報名以來、報名者異常踴躍、前日截止報名、由參加者中、選定五名參加比賽、定七月一日在青島電台廣播、再由選優秀者代表赴北京參加、此次預選中、計崇德中學李沅、禮賢中學闕嗣、北京國學書院孫輝慶、市立中學趙勁堅、伊長生等五名云。

警局對澡塘 發浴客須知

關於健康運動週間所有各種營業衛生、業經市警察局分別頒發各項須知、通飭施行、已誌本報、茲以各澡塘業、關係公共衛生、特制定浴客須知數條懸掛、俾資浴客注意公共衛生、茲注意條文錄次：

一、凡患傳染性皮膚病者、（折瘡、膿瘡、癩病）、不得入浴、以防傳染他人、

一、凡患花柳者、不得入浴、以防傳染他人、

一、酒醉者不得入浴、以防暈倒池內之危險、

一、年過力衰者、不得入池塘洗浴、防暈倒之危險、

七、半身不遂、手足殘廢者、不的入池塘洗浴、以免溺池、被淹之危險、

一、池塘內不得使用肥皂、以防池水污穢、

一、浴客身上汚穢、先用肥皂在池外揉擦沖洗乾淨、方可入池、以重公德、

一、浴客在池內或浴室內、不得大聲喝喊、以重公德、

一、池塘內不得洗衣褲、

一、浴客小便、須向小便池內、不的隨意便溺、

本報海浴場更衣室 七月一日起開放
每星期隨報附送使用證

以東方瑞士著稱之大青島市、氣候清新、風景幽美、每至夏季中外人士來青避暑者紛至踏來、尤以匯泉海水浴場、一般人士前往游泳者爲數極多、本報爲優待讀者、特在匯泉海水浴場設置完全之大更衣室、每屆夏季開放、並隨送使用證、凡本報讀者均可憑證使用更衣室、本年海水浴場業規定自七月一日起開放、本報之大更衣室（仍係舊址）亦定於（七月一日）起開放、至八月底止、關於本年更衣室使用證之贈送辦法、決自明日起（一日）每星期隨報附送、請讀者向送報人索取可也、

文貧救濟金 今日發放

社會局六月份文貧救濟金、定於本日（三十日）下午、在該局勞工股發給、希各文貧屆時到局領取、

興亞記念週間 本報擴大舉行行事

迎第五週年七七事變、適大東亞戰爭全面戰捷、英美在東亞之惡勢力掃除殆盡、大東亞共榮圈於茲奠定、同時歐洲方面軸心軍連獲大捷、東西呼應、有如閃電霹靂、英美已屆日暮途窮、世界新秩序建成不遠、豐功偉業、實由七七事變首啓其端、茲值第五周年興亞紀念週間（自七月一日至八日）、本報爲隆重紀念、擴大舉辦行事、以啓民衆對事變及興亞意義深切認識、茲將行事規定如下：

（一）懸獎徵求論文

大東亞戰爭與七七事變有重大關聯、造成興亞大業、實爲古今稀有偉績、一般洞悉東亞大勢之士、遇此重大時代、胸懷鬱積、思欲一吐其抱負、期待者實不乏人、故本報特懸獎徵求論文、俾一般市民廣事發揮興亞意義、使民衆對新時代增加認識。

（一）派員調查資料刊載

事變起後、全國騷然、各地因事變所起事態、及獻身和平所犧牲志士、可歌可泣之事蹟到處恒有、當茲七七五週紀念之時本報特派員赴管東各地實地調查資料稿件、以昭實績茲派記者赴來陽、萊陽、牟平、威海衛、蓬萊、龍口等處、關旧章赴高密、平度、諸城、掖縣、膠縣、即墨等處、胡興淳赴坊子、濰縣、周村、張店、博山等處、分別實地採取資料稿件、在興亞週間期內、陸續刊載。

（一）召開名流座談會

事變紀念即興亞大業之追溯、包藏宏深、關係重大、故特邀集在青名流開座談會、於七月四日上午十二時半、在新大陸飯店舉行、傳各抒偉見七、廣事發揮興亞意義、風行草偃擴一般市民、對時勢深切認識。

（一）飛機獻納募金

近代戰爭、空軍實具最大功用、於茲大東亞戰爭勝利進行之際、爲紀念七五週年本報與青島新報共同募集飛機獻金、以資強化大東亞防空董啓民衆中日親善觀念。

（一）呈獻慰問文並募集慰勞金品

由七七事變、造成興亞大業、五載期間、友軍並華北治安軍各武裝團體、不辭犧牲勞苦、爲東亞解放奮鬥、始造成東亞光輝燦爛之新世界、懷德報功、市民同感、茲以本報特設起募集對中日軍警呈獻慰問文、並慰勞金品、藉伸敬意、希各界人士共襄盛舉。

（一）募集辦法

（甲）飛機獻納募金、不拘金額多寡、自七月一日起開始（截止日期未定）、由本社代收、彙齊轉致、芳名金額在本報披露、以代收據。

（乙）慰問文、中日文皆可、長短不拘、凡希望對友軍表示慰問者、請明述其意旨、或聲明呈獻中國武裝團體均可（期限自七月一日至八日止）統由本報收轉。

（丙）慰勞金或慰問品、不問金額物品多少、凡希望呈獻友軍者、述明意旨、或聲明呈獻中國武裝團體、本報將芳名金額逐次披露、以代收據、（期限自七月一日至八日止）統由本報代收轉遞。

青島大新民報社

教育局今日派員 檢查各校清潔
衛生局舉行免費施診

本市健康運動期間、經自本月二十四日實施以來、現各局正分別進行中、教育局定於今日派員檢查各市私立中小學校之衛生、又衛生局方面爲期市民保健、於健康運動期間內、六月三十日在市立醫院舉行免費施診及相談、上午九時至十二時半爲免費相談、凡市民對於自身之健康有懷疑之點者、儘

強化國民組織
新民會工作益浸透
鈴木顧問抵青談話

中華民國新民會最高顧問陸軍中將鈴木美通氏、爲視察本部及鄉區會務狀況、並致新任寒喧起見、偕同中川參事、新任祕書官、由北京搭車於二十九日夕刻安抵青島站、鈴木中將對出迎之本報記者、在車中關於新民會民衆工作及其他發表大要如次之談話：（寫眞車中之鈴木中將）爲致新任寒喧起見、擬定早事來青、但因諸事所羈、未能如願、祇因七月五日赴奉天參加日俄戰爭當時記念碑揭幕典禮、得以利用假道青島赴滿之機、來青致新任寒喧、兼視察者也、惟新民會諸工作計劃、現在實行中之各事項可以加強遂行一語表現之、且接收所謂重點主義、傾注其主力集中於此、以期漸次擴大其範圍、然其注重對象如何、即應與華北、滿洲、日本保持緊密連繫、而進行現在工作也、因之使中央會組織發形充實、以期地方分會活動之活潑化、例如先造成模範縣、使其模範縣成爲完全治安地區、而使發展、隨後將向周邊地區逐次擴大工作、假如在青島實施時、則首先決定青島之對象、其後、使諸工作浸透、而者看實行此計劃時、在三年左右、定能收獲偉大成效、現在使工作浸透與遂行之軍作戰相呼應之各地區、曾以六個月期間、視察各方面、深感各分會力量異常微弱、然此應充實分會組織、同時與合作社、勞工協會等密切連絡之下、互相援助、而把握民心者、乃先決問題也、至現在加強遂行中之第四次治安強化運動者、亦告完結、本非治安強化運動告終、乃於治強運動中把握民心、告一段落、其後仍加強遂行治強運動也、迄達成目的、有集中全力進行之必要、而建設治安地區之先決問題爲治安、努力確保、此治安後、始入建設時期、非將民衆組織等着着實現不可、所謂建設、因以無智之農村民衆爲對手、希望民衆迅速理解者、爲不可能、非持有信念以不退轉之鞏固意志不可、而將地方分會組織鞏固化、須對其他方有力者自先從事勸誘、得其人完全理解後、則非推進各種工作不可、大東亞戰爭勃發以來、中國民衆亦理解日本之眞意、故希望日華和平之聲浪、瀰漫民衆之間、然非更加一層助成此民衆之要望不可、新民會非單爲「官」、蓋期民衆之生活安定、充分總取民衆之希望、而以此爲基礎、遂行地方行政、因此而有聯合協議會、在此協議會、討論後、亦與道、省、縣協力、對民衆生活之向上以期完全、對共產黨之工作、須研究彼等之宣傳及其他諸工作與組織、再實施對共工作、以地下工作之實施與共產黨無益動餘地、以強力着進行爲方針、現在冀東、冀中地區、業經實施、已舉相當成果、要之問題在實行、排除一切困難、期強力實行、第一以所謂國民組織置於重點、關於新民會之機構、較不考慮所謂改革之事、寧考慮深加充實之、遂在新民會職員歡迎中、乘汽車赴青島大飯店下榻云。

青島政會民一體 順利完成治運
江部長在京發表談話

（北京二十八日中華社電）新民會青島特別市總會事務部長江濟氏、於日前來京述職、承對記者發表談話如次：敝人自就任新民會青島特別市總會事務部長、業已數月、在此過去之時期中、正值全華北治安強化運動熱烈展開之時、敝人時感便利汲深、惟恐隕越、幸蒙中央總會之指示、各界之指導、不遺餘力、敝人本服務桑梓之宗旨、勉力從公、數月以來、雖無成績可言、然對於會務之推進、尚無不利、現在四次治運業已結束、敝人乘此機會來京、一爲向中央總會述職、再者關於四次治運之經過、亦簡略報告、既承各位不棄、謹將青市治運之概況、約略言之、尚希各位指敎、青島市之情形、與其他都市不同、青島市自劃入膠縣即墨兩縣後、鄉區約占全境十分之七、此次奉令推進四次治運、即與青島市公署當局聯絡後、擬定計劃、按步驟推行、因此次治運之目標、與鄉區之關連頗深、故敝總會編成指導聯絡班、分赴膠州區即墨區李村區、担任指導聯絡事宜、敝人並隨同總會長赴各鄉區督勵、故在政會民一體之下、青市治運得以順利完成、至於鄉區農村分會之組織機構爲各區農民所協贊、至於市內民衆對於四次治運亦有深切之認識、每次關於治運之講展彰展到青、民衆均甚歡迎、此次青島市代表來京參觀大東亞博覽會、返青後、對於大會無不驚嘆、敝人對於京市係首遊之地、此次來京、感覺數年之整理、可謂百廢俱興、繁榮日進、足以表現華北政治文化經濟交通中心地之偉大、使敝人增無限之感想、茲蒙訪問、甚爲倉促、謹述概略、尚希不吝教言、

膠縣警備各中隊 繼續肅正工作
六月中旬行動統計

青島市警備總隊所屬各中隊、對於各該管內、以不眠不休之精神、實施肅正工作、收到良好之成績、茲據該隊本部發表、本年六月中旬、行動狀況、如次：

一、即墨第一區張哥庄有系統不明匪徒約十數名、在該處潛伏、當由即墨第四中隊出動討伐、匪徒聞風逃遁、

一、即墨第九區某林后埠地方、有姜立川匪部約二千名、在該處集結情報、當由即墨第四中隊全體出動、抵達該處、該匪部已分別移動、我部復施以檢索、當捕獲嫌疑犯金祥德（一卅六歲）孫茂室（卅九歲）等二名帶隊訊辦云、

一、即墨第一區楊家村有土匪發現、即墨第四中隊據報後、當即出動勦捕、匪徒紛紛逃散、

一、即墨第十區山坳林哥庄地方、有系統不明匪將警備電話切斷、即墨第三中隊、前往討伐交戰約卅分鐘匪等不支四行遁散、

一、即墨第一區北崖周哥庄地方有土匪十數名、即由即墨第三中隊官警出動討伐交戰約廿分鐘、即被擊潰、

一、即墨第十一區金家荷地方有偽即墨縣政府人員約十數名在該處潛伏、即由即墨第三中隊出動勦捕、匪徒紛紛逃遁、

一、膠州第三區大高小高地方、有八路軍匪約六十名、在該處騷擾即由膠州第五中隊前往剿捕交戰約三十分鐘、計繳獲遺屍三具、鹵獲手榴彈二十枚、軍服一套、工作書類一冊、并捕獲匪徒三名、總計本月中旬出勤十一次、交戰數次、計敵遺死屍三具、捕獲匪三名、傳獲兇器一名、鹵獲手榴彈二十枚軍服一套工作書類一冊云、

政務工作班赴長清 督導鄉村自治

濟南通訊、山東省公署政務工作班、出發長清、連日工作情形如左：

（一）在第十區第六鄉縣王莊召集民衆講話、聽衆五百餘人當即實行編練保甲、

（二）在張橫縣莊二村對民衆講話、并指導辦理鄉村勦共自衛等工作、

（三）全體班員同與畫班員赴第七鄉崗池莊對村民講話、并督修公路、

（四）在石莊、三合莊、蘇當莊、曲莊、分別召集民衆講話、并訓習保甲自衛等工作、

（五）建設組長王雲山率班員暨省縣警備隊督導民夫修築潘家店至宮鎮公路云。

小評 一獻機感言

大東亞戰爭的意義：簡括來說、就是東亞民族要從英美帝國主義者侵略下來爭取解放和自由的戰爭、日本仗義興師、解民倒懸、也是因爲這個道理。

自戰爭開始後、世界形勢驟變、因大東亞戰爭是東亞各民族要求解放的一種必經的途徑、所以、在東亞不論任何人、都應該負起責任來、以協力於大東亞戰爭。

大東亞戰爭現在節節勝利、華北處於後防地位、非常重要、凡我國民均應踴躍援助義務、博取最大成功。青島爲華北屏藩、脣齒相依、休戚與共、而青島人如想到今日之所以能夠「安居樂業」、究誰之賜？則「獻機」與「慰勞」俱爲應盡之義務、想最近的將來、我們所獻之飛機、必能一架又一架、騰空飛舞、掩護大東亞上空、放一異彩、是則筆者所馨香祝禱者也。（龍井）

日照縣知事 赴道參加會議

日照通訊、本縣縣公署、前奉沂州道令、對於四次治運行將終了、關於各縣將來進行一切事宜、實有召集本道各縣知事開會檢討之必要、會期定於本月二十日及七月一日兩天、本縣縣知事李光家、奉令後、並將開會提案、準備妥當、以便提出、該氏已於本月日前離縣去青、轉道前往道署參加會議、縣知事赴青期間、縣署執務、由祕書韓新五代 代行云

赴兗州放映 華北電影巡迴班

（滋陽訊）華北電影巡迴映六班、日前到兗州放映、首在滋陽于家橋水田區城中心地點放映、內容爲大東亞戰勝利實況及各地建設寫真、時事影片、俱極精彩、參加觀衆爲谷鄉男婦老幼達千餘人、莫不歡欣鼓舞、對新政權表示愛戴、第二日改在城內書院小學校前廣場公演、到觀衆數千人、情形熱烈空前、每節演畢博得全場掌聲雷動、至晚十一時許、始演畢云。

市公署變改 辦公時間

本市市公署、頃以時屆暑季、將辦公時改爲上午上班、午後休息、已通令所屬遵照、原令如下：爲訓令事、茲以天氣漸熱、本署辦公時間、已屆更改之期、應依照前頒執務時間例假日及紀念日簡章第一條第二款之規定、自七月一日至八月三十一日、每日上午八時半上班、十二時半下班、午後休息、並依照上年成例、由各科各派職員輪流值班、除分令外、合行令仰遵照、並飭屬遵照、此令、

檢定教員
魯省署調查 飭屬具報考核

（濟南通訊）山東省公署、以檢定教員爲整頓師資基本工作、自應認眞辦理、不得稍涉因循、致誤教育之推進、所有本省各級學校教員、是否均經檢定合格、前經制定調查表式飭屬查塡具報在案、惟事經年餘、學校班次既多擴充、各校教員亦多更動、茲爲推行機政、明瞭各校最近實況起見、特續製各級學校教員檢定調查表式、令發各該教育當局遵照查塡具報以憑考核云。

關懷教育
招遠杜縣知事 赴各學校視察

招遠通訊 杜縣知事自蒞任伊始、對於教育、異常關懷、日前率領部屬、親赴城關各學校視察、對於教育方針指示甚詳、力求改進、諭飭各校長教員負起教育之重大責任、認眞從事、勿稍疏懈、以免有誤青年之發展、並召集全體師生作剴切之訓示、勗勉有加、一般學生無不側耳靜聽、傾心敬仰、表示絕對遵從、將來本縣之文化、定可日見起色云、

安樂鄉

第二十六章　王道樂土即將實現

朱先生知道趙君璧的病狀、料是十分嚴重、他不能不對趙梅麗、加以安慰。

「趙小姐、這就好了、我眼中所見、必然不虛、令弟的病、諒是非常危險、這一住進精神病院、他的病症、先可保持着不致進步、並可早日痊愈、你總該放寬了心、住在我們舍下、由他們去醫治了。」

「是的、我送着我弟弟、去衛生事務所檢查之時、他們精細的、檢查完了、立刻便告訴我、這小孩子的病症、不同凡常、他如不急早醫治、恐怕要變化成一種精神病、那就是瘋疾了、但是、這瘋疾、是要有專門醫院去醫治的、所以他們勸告我們、立即送他進去精神病院、我也不致就誤、送命的、送他進去、也就完了。」

趙梅麗說完了、他因爲又是半日的奔波、結果連一個弟弟、也不能朝夕廝守的、又住進醫院去、他淚珠雙垂、傷感萬狀。

朱太太也盡心竭力的、安慰他一回、告訴他不必煩過、有醫院可以負責、他這就是快要好了、又告訴他、這裡繁榮的都市、儘有的娛樂地方、可以娛情遣懷、他祗要在這裡住下去、好玩的事情正多、戲園子、電影院、公園、市場、全很熱鬧、不要以愁苦來摧殘自己的身體、現在從北京推廣開來、正在實行第四次治安強化運動、不久的將來、華北共匪肅正、人民勤儉增產、眼看着王道樂土、便要實現了、

「我知道、我來到華北、第一聽見的、第一看見的、便是第四次治安強化運動、運動的目標、就是東亞解放、剿共自衛、和勤儉增產！」

瘋漢犯病揮刀行兇 先後砍死四人
兇身流血過多亦身死

本月二十七日午後三時三十分、東鎮順興路、發生一兇漢行兇砍傷五人、已先後有四人傷重殞命、兇漢亦因逮捕時、槍擊腿部、流血過多身死、茲將是案詳細情形、探誌於次：

順興路一三六號、裕德祭油坊、經理葉樹志、年三十二歲、膠州人、經營裕德祭油坊有年、油坊中夥友、多爲葉之同鄉、上下職工十餘人、平日間甚爲和順、從未發生嫌隙情事、有工人郭大善者、年二十七歲亦膠州人、素患精神病、然對同人亦甚爲友善。前（廿七）日午飯後、衆工人扒完豆餅後、即開動機器、開始切豆餅、周小山欲切、郭大善亦要切、伊即將刀在礪石磨刀、磨完時猶以手指試刀之鈍銳、鉀然作聲、此時、工人把頭王松德、年三十四歲正在旁、而郭天善精神病復發、如兇神附體、舉刀下砍、將王松德當場砍斃、周小山見勢不佳、急跑出得免於難、兇犯持刀、尋人便砍、經理葉樹志之妻張氏、年三十歲、住油房後院、聞聲出視、與兇漢相遇、被砍數刀、伊又至前面、司賬高子貞（年三十八歲、萊陽人）、正伏案算賬、被其砍傷甚重、學徒葉守道、（年廿四歲、膠州人）午覺正酣、亦被砍傷、經理之六歲幼子、葉小閣、手持蘋果、由街向家中跑、亦被砍數刀、郭天善各處尋人砍殺、其餘夥友、葉守信、周小山、魏兆祥、許龍章、葉樹道、皆奔逃出、派出所警長率警士趕到、兇漢見面即舉刀追來、急將門反鎖、分局得報、由吳分局員率長警前往、包圍逮捕、兇漢持刀揮砍、警察長從砍、有當此時、爲使其就逮、而免其傷及他人計、警士即開槍擊其腿部、傷及左腿、兇漢倒地後、尤揮刀亂砍、又用木棍將其兇器打掉、始行捕獲、急將又傷者界送醫院醫治、高子貞送往戰大大醫院、東鎮分院時、已不及醫治傷重身死、葉守道、葉小閣、葉張氏送往市立醫院、亦傷重殞命、兇漢腿部傷重、流血過多、翌日亦殞命、僅餘一葉張氏、未曾殞命、亦云慘矣、現正調查死者家屬、辦理善後云、

藍玉泉逆倫 得隴望蜀
羞惱成怒毆孀

藍楊氏、即墨人、（住曹縣路九號附二戶）、徐娘半老、風韻猶存、自丈夫去世後、撫養幼女、因感守孀獨守之苦、乃與族姪藍玉泉（三十五歲木行工人）姘居、藍玉泉既蒸其嬸、又涎其妹藍梅香貌美、梅香年方十六、貌亦可人、在某洋行充工人、前日晚藍玉泉酒醉後、乘其妹熟睡時、擬行非禮、爲藍楊氏發覺、痛加責斥、藍玉泉竟羞惱成怒、痛打楊氏不已、藍楊氏情急、出門呼救、被巡邏警士趕到、一併解送分局訊辦云、

儲金業務 廣西路郵局添辦

本市廣西郵政支局、將自本年七月一日起、添辦定期儲金業務、附近居戶即可就近向該局存儲、頗界民衆不少便利云。

現生油市 人情萎靡
生米尚屬平暢

本市二十九日之現生油市、洋商雖則有意前進、但僅出一百十七元、然賣主心情頗高、爭抗一百十八元、成交後以期油屆入奏遠、受者則又觀望不前、故未成交、現生米錯下尚因平暢、較上週末逕升一元、安九百麻包、期生油市、前場以現貨較高、一般以年之副、均懷觀望之態、初相饋具袞秀姿態、繼以無力伸展之故、漸見跌落、後場啓相後、空副突然拋吐、衆情亦因前場萎頓、市氣雖期好轉、途相率傾力拋售、市場一片狂賣叫聲之聲、途額落二元、愈演愈低、竟至一去不返、尾市於平緩狀態下收市、期生米交易、人情掙扎再三、故會一度翻翔、後場則因受油市頗落之影響、亦途漸軌低、於平軟途中收市云。

大米市況

本市日昨大米交易市況、較前微有上升、江米則告下沉、茲將各米所成價目分別詳列於左（市稱）鹽城大米四十八元、鹽城江米六十九元、二號鹽城大米五十五元、鹽城米六十二元、粳米六十八元、火鮫米六十三元、長粒江米八十九元、元粒江米八十七元、

李村分局 保升巡官
著重人材一秉大公

李村警察分局陳分局長、以局員官缺額甚多、對於部下再三考核選拔保升巡官多名、內有越級提升者、該分局長一秉大公、以人才爲主旨、務使人盡其才、各稱其職、故此次發表大批新巡官、將見必有一番新氣象、爲人民造幸福、可拭目以俟也、茲錄新升巡官姓名於下、曹冠軍、王琳、倪秀亭、邵雲分、崔玉書、賈忠卿、倪福山、朱濤民、

建樹偉績
齊河討伐共匪 斃匪四名傷九名

齊河通訊 本縣警察隊協同軍匪、在八區崔保屯等處、討伐共匪、迭有戰果、於日前在七區明官一莊、又與李聚五匪部相遇、發生激戰、約戰一小時、匪見勢不佳、向東北逃竄、當場擊斃共匪四名、傷匪九名、我軍追迫數里、始奏凱而返云

△時人行蹤▽

△中華民國新民會最高顧問鈴木美通氏、視察青島會務、昨日搭車來青、下榻青島大飯店、

△新民會青島特別市總會事務部長江濟氏、日前赴京述職、頃在京公務完畢、昨日返青云、

內外行情

【六月廿九日】

本市市況

○生油期貨前場	
七月開	109,70
最高	109,70
最低	108,20
收盤	108,40
成	910車
八月開	110,00
最高	110,60
最低	109,60
收盤	109,60
成	34車

○生米期貨前場	
七月開	62,70
最高	63,35
最低	62,45
收盤	62,50
成	102車

○雜糧市	
膠州小米	31,20
元豆	30,80
小麥	40,00
火車高粱	27,60
包米	25,80
元豆	30,00
莞豆	26,50
小麥	39,00
小米	28,50
芝蔴	60,00
濟南吉豆	31,10
高密小麥	41,00
濟寧吉豆	31,20
青口元豆	30,80
本街生餅	20,00
生餅	19,60

○土產現貨	
生米	62,00
	61,00
成	800包
豆油	93,00
牛油	140,00

○生油期貨後場	
七月開	107,80
最高	106,10
最低	105,90
收盤	106,40
八月開	108,00
最高	108,00
最低	106,90
收盤	107,30

○生米期貨後場	
七月開	62,20
最高	62,20
最低	61,35
收盤	61,75

外埠市況

○東京短期 前場開盤	
新東	135,90
新船	93,90
滿鐵	71,60
三菱重工	87,70
日窒	78,90
滿業	57,00

○大阪短期 前場開盤	
大新	73,60
新紡	98,70
日鐵	57,00
室蘭	75,50
新帝人	87,60
商船	100,90

○軍票對新法票 17元15—15賣 18元16—1買

○金塊市場 20500元

○濟南雜糧市場	
大麥	無市
小麥	28,50
小米	29,00
高粱	27,00
玉米	26,50
生米	49,50
胡麻	65,00
黃豆	33,00
青豆	無市
黑豆	29,00
綠豆	37,50
生油	94,50

○天津麵粉市場	
綠龍門	21,50
綠三角	23,10

天津雜糧市前場

生油	
七月開	105,80
最高	106,50
最低	105,80
收盤	105,90

生米	
七月開	53,00
最高	53,00
最低	52,45
收盤	52,50

高粱	
七月開	24,80
最高	24,80
最低	24,80
收盤	25,50

黃豆	
七月開	33,40
最高	33,40
最低	33,40
收盤	33,00

黑豆	
七月開	25,60
最高	25,81
最低	25,50
收盤	25,84

玉米	
七月開	27,00
最高	27,40
最低	27,00
收盤	27,25

○上海雜穀現物	
大豆油	104,00
生油	109,00
菜籽油	99,50

○上海砂糖公定	
白雙	71,00
赤雙	60,00

○青山市場交易 較上月減少

	數量石	單價
高粱	1,200	30,70
黑豆	3,700	33,00
豆粉	48,500	78,00
豆油	190,000	102,40
花生油	165,000	97,90
落花生	335,000	49,20
玉米	26,00	37,40

貸借對照表

民國卅一年五月卅一日現在

借方之部

科目	金額
不動產	一·八五·三三〇·六四
營業器具	三〇·四四四·一九
倉庫計算	八四一·七九九·三一
定期存款	一·五〇〇·〇〇〇·〇〇
通知存款	一〇〇·〇〇〇·〇〇
活期存款	六七一·二五八·六五
有價證券	二〇五·八二〇·〇〇
取引人身價保證金代用計算	一四一·九〇〇·〇〇
證據金預託代用計算	四·〇五七·六六五·〇〇
未收買賣押金	二九一·七五〇·〇〇
未收款	一〇五·六八〇·〇六
暫付款	七三·一一四·五四
軍部徵用代價未結計算	五四八·七五六·四一
轉賬儲金	八三五·七七
買收倉庫隣接地暫記計算	一〇〇·〇〇〇·〇〇
交易所補修費計算	七七·〇九五·七〇
現款	一·〇八五·四五
合計	二·七〇七·四〇五·八九

貸方之部

科目	金額
資本金	二·〇〇〇·〇〇〇·〇〇
法定公積金	三四七·六〇〇·〇〇
特別公積金	六九六·〇五〇·〇〇
社員退職慰勞公積金	一二五·四一四·〇〇
不動產消却公積金	八〇〇·〇〇〇·〇〇
營業器具消却公積金	二七·〇〇〇·〇〇
均衡紅利準備公積金	七六〇·〇〇〇·〇〇
未付紅利	一二·四九九·〇〇
取引人身價保證金	二〇七·〇〇〇·〇〇
倉庫計算消却公積金	一五〇·〇〇〇·〇〇
預存押金	二·三七五·八三五·〇〇
買賣本押金	三五九·五〇〇·〇〇
買賣追押金	一五六·四三〇·〇〇
買賣增押金	一·六三一·〇〇〇·〇〇
未付買賣押金	一一五·五〇〇·〇〇
暫收款	二·八七三·〇〇
未付款	二六二·〇一六·〇三
交易所計算	一〇五·四三六·八九
前期滾存款	四五八·五二一·一九
本期純益金	九〇五·二六七·七七
合計	二·七〇七·四〇五·八九

民國三十一年六月二十九日
株式會社青島取引所

防療固精. NEOTONE
柳屯補藥

地點。交通便利
設備。富麗堂皇
房間。空氣流通
酒餐。以應俱備
招待。格外週到
定價。克已從廉
滄口路四十三號
亞洲飯店 瑞記
電話［二六六二六 二八六六五］

樟木箱
貴重衣料保藏不周必被蟲傷敗號精製優美樟木箱廉價出售歡迎參觀
荷澤二路十一號
吉潤商行
電話二六〇一四號

烟台 光華 白蘭地
青濟總經理 永茂號
地址山西路廿五號內 電話（二）八六九二

去疲勞 健胃腸
強力
米太寶靈片
（包裝）100片 500片
製造發賣元 株式會社 武田長兵衛商店
總行 日本大阪市東區道修町
天津辦事處 天津日租界旭街
北京辦事處 北京宣武門內大街
青島辦事處 青島高密路一號
E—1

鐵騎銀瓶傳 (29)

王度廬著·鏡海畫

第四回

灑義情單劍壓羣寇　訪俠蹤匹馬越關山

韓鐵芳就轉身輕輕地出屋，到了院中，見有許多客人都匆匆忙忙地往門外去走，槽下只有兩匹黑馬在同槽吃草。韓鐵芳就叫店家，店家正站在門口向往外走的客人拱手，連聲道着「慢待！」聽了韓鐵芳的呼喚，他就趕緊走過來，滿笑問說：「您有什麼吩咐，您也是這就要動身嗎？要沒有什麼要緊的公事就在這兒歇一天好不好？縣城裡可熱鬧極了！」韓鐵芳說：「我打算過午再走。只是，你們這裡有什麼高明的大夫沒有？」回手指指那屋子，說：「這屋裡住的人，是我在路上認識的。人很好，只是我看他的病很重，今天尤其利害。同是出門在外的人，哪有不管的道理。我想代他請一位大夫來看看，開幾味藥。」店家就說：「昨兒晚上我們也瞧見啦，他直咳嗽了一夜。多半是癆病。這種病兒早就應當在家裡養着，他出這麼遠的門兒，萬一要死在半路，誰管哪？大爺您既然想作這件好事，那我就給您請大夫去。這鎮上的韓先生就是有名的大夫脈息好極啦！無論什麼孩子病、女兒癆、五癆七傷，要讓他治，眞敢說有點拿手。」韓鐵芳點頭說：「好極啦，你就快給請來，馬錢由我開發。」店家答應着，韓鐵芳卻轉身又進到病人的房中。此時那病人已然醒了，他睜着眼發問說：「你怎麼還不走呀你不是往西去還有急事嗎？為什麼在這裏就跟着？今天連我都想一早動身，但實在是因為身體不舒適，不能走。所以我起來了一回又躺下了。我勸你這時趕快就走、當日就走進潼關才好。不然、那潼關王若是先逃到了潼關、他必要勾結那裡的幾個惡漢、反正你往西去就必由潼關經過，必躲不過他的眼睛。你又人孤勢單，倘或被他們暗算上了……」韓鐵芳搖了搖頭，說：「這件事，請前輩不要替我操心，我此番西去尋仇，早已將生死置之度外，連黑山熊我都不懼，我又何至於怕他們那一點毛賊？今天我原是想走、但見前輩病臥在此，我不忍得走，不要說前輩在陵環山還幫助過我，救過我。就是彼此素無因緣，我若見一人病倒異鄉，我也是要盡力照管的。前輩一生所作之事，我雖不能知，但一定也是到處扶危濟難，以肝膽待人。如今，前輩你自身有了這樣危難，就沒有人來扶助你麼？所以我已叫店家請大夫去了，我在此歇留三五日也是無妨的。倘若前輩因此病愈，那並非是我對前輩有何恩德，乃是我替你一生所救之人報謝你了！」病人聽了這話，面上露出一點感動之色，就短短地歎了口氣，說：「你說的這話，叫我真慚愧得慌，我雖然自幼就會武藝，但所作的都是些任性、鬥氣的事，我也殺傷過無辜之人，實在不配稱為俠義。我一生漂泊病困，都由自取。如今，實同你說，我正是要往江南去尋李慕白，因為早先他奪走過我一件東西，我在未死之前必要索回。而且還預備着與他作一番決鬥！」韓鐵芳不禁又動容去聽。病人又說：「此外還有一事……咳！現在且不必跟你提說了。我內自知病入膏肓，死期將至，我才重來江湖。不然，我真殺過警，我是寧死也不入玉門關的！」說到這裡，他翻着眼睛，引起來他一陣悲哀的回憶、良久又慨然說：「沒想到我病在半途，使我灰心！我又見你一個初走江湖，武藝不甚精熟的少年人，在韓家莊尚且那樣捨身仗義，力戰群賊，又叫我後悔，假若當初我將此身武藝用之於正，那麼現在的江湖上就許不至有這多的惡霸與壞人了。因此，我又不想找李慕白去了，我想回家！」韓鐵芳就又問說：「請問前輩的家在哪裏啊？」病人搖頭說：「我的家離此處極遠，而且、旁人也極難尋找！」韓鐵芳說：「是在新疆麼？」病人微微地點頭說：「離着那裡就不遠」，我家中只有一個親近的人，我出來，他就在家裡，也沒有人管所以我也願意趕緊回去，看一看他，不然怕我死在中途，他全都不知道！」韓鐵芳聽了，不由覺得有些辛酸，心裡漸漸地明白了，這人早先必是一個江湖大盜，如今他懺悔了。此店家就在院中說：「大夫請來啦！」韓鐵芳趕緊將門推開、位大夫隨同着店家就進了屋。這與鐵芳同姓。

今日節目

▲八、○○新民體操、廣播體操▲八、一○[illegible]四宮春行▲八、四○時局解述▲九、○○新聞▲九、二○商情行市▲九、三○行政工作報告（以上北京）▲一一、五○唱片（青島）（一）新民會歌（二）鴻鸞禧▲一二、○○報時（東京）家庭常識（北京）使用冰箱應知事項▲一二、一○職業介紹（青島）▲一二、一五娛樂節目（一）馬頭調、白蛇訴功、蔡子明（二）單弦、青石山（下）果振文▲一三、一五警章解說、北京市警察局保安科科員陳憲章、解釋辦理居住證與勤登記暫行辦法（四）▲一三、二五唱片▲一三、三○評書、水滸傳（第一三五回）蔣評芳▲一四、三○新聞▲一四、五○娛樂節目、一京音大鼓、番頭、譚鳳元、二相聲、老老年、廣湯、三快書、失街亭、萬恒泉▲一八、○○新聞、兒童時間、新鮮胡同小學學生演播、話劇、誠實的兒童新聞▲一八、四○中等日語講座（一九四）益田信夫▲一九、一○梅花大鼓、月下送寒衣、金萬昌▲一九、四○演講、華北勞工協會理事鄭摩聲、關於產業衛生週之計畫▲二○、○○新聞▲二○、二○青年時間、興亞國樂社演播、國樂一、夏來了、二、賀天同慶、三、五節錦、四出水蓮花▲二○、四○樂亭大鼓、西廂記、劉金芳▲二一、○○京劇講話、四郎探母（二十六）徐蘭沅▲二一、三○地方新聞▲二一、四○時調小曲、鐵蠶鱗、駱幼遊（以上北京）▲二二、○○報時新聞▲二二、二○京劇（以上北京）

海州組合出帆

海州行　迎春　元泰　承春
瑞祥　石臼所行　霖水口行
恆祥　昭祥　華
永祥　新祥　新
石島行　新順　吉祥
義通　義順　太平
海州
株式會社中村組　膠皎輪船洋行　協信海運株式會社　海州汽船同業組合　電話2四四五九　2三三七三號

諸君！宴會、小吃、想吃眞正大菜到湖南路四四號 白馬飯店 記合 電話2七○八二號
大菜（味美適口 與衆不同）　房間（寬大整潔 空氣新鮮）

殺虫水　蠅來必死，臭蟲必死，殺虫藥水是夏季衛生必備之品　本藥水有四大特長：一、色質清潔，二、氣味芬芳，三、效力偉大，四、裝璜美麗　本號販賣大小罐售　代銷店　寧波路二十二號　電話分機2二六○七號　德盛號

寶珍齒科醫院 擴充內部　招考男女練習生初中畢業者年十七歲至二十歲隨身代照片並履歷書或有相當學識者　廣西路四二號　市南分局對門

本報廣告部電話　日本人用二、二四一○　中國人用二、二○六○

遺失居住證聲明欄

第五四二一九七號居住證遺失 和興路三八號王文達
第六二七六五號居住證遺失 大水清溝村三四號于以群
第○六七九六九號居住證遺失 陽島一路一號附二戶傅希敏
第一三○二二號 居住證遺失 周村甜水井街八號七戶馬鑾臣
第二七七五○七號居住證遺失 太平鎮九號一戶王照斗
第四五四四一七號居住證遺失 下河區蘇家莊蘇明科
第四五四八五四號居住證遺失 下河區毛公地村劉豐華
第四三○一六三號居住證遺失 李村區韓哥莊徐學公
第四三八七四六號居住證遺失 張村區鍾家溝鍾梅先
第四六一九六八號居住證遺失 李村區東李村孫乃成
第四二九九三七號居住證遺失 李村區南屋石劉永琢
第四二九七四三號居住證遺失 李村區侯家莊李紹峰
第四三三九○五號居住證遺失 李村區東王埠莊宋吉臣
第四二八九七號 居住證遺失 李村區李村河南劉孫氏
第四五五三七七號居住證遺失 下河區閻房村李希科
第四三四九○五號居住證遺失 下河區楊家上流楊永智
第四五三七三八號居住證遺失 下河區莊子村王維成
第四三九○四一號居住證遺失 張村區李家下莊李兆元
第四四○一九七號居住證遺失 張村區石老人村孫升袖
第四五二六○七號居住證遺失 九水區九水村劉志世
第一一○○○九號居住證遺失 膠州路一一六號三戶胡存玉
第○○九九六號 居住證遺失 山東路一○○號孫序德
第三四六七二三號居住證遺失 東太平村三一六號徐星玉
第三四二一三一五號居住證遺失 東李村三一三四號王顯志
第三四二一三三六號居住證遺失 南仲家窪村一四九號孫洪福
第一八六五七六號居住證遺失 華陽路三三二號李琦之
第一二五七三號 身份證遺失 臨淄辛店站新民街五號馮泳洲
第一○六八二一號居住證遺失 台西四路八號六三戶黨茂昌
第三一一八九七號居住證遺失 四方鳳小村莊二號之乙楊趙氏
第一二二一六四號居住證遺失 無棣三路一二五號三五戶李德遠
第○○四○九七號居住證遺失 北京路一二八號鄭途良
第三一六五九六號居住證遺失 四方興成街五三號鄭培森
第二七四二四七號居住證遺失 濰陽路一號內四七戶王汪氏
第二八五五四三號居住證遺失 山口路一二六號附一戶王卓卿
第三四四九六號居住證遺失 大康宿舍北八路三八號劉志江
第一五六○七二號居住證遺失 東大平村三二八號王雲璋
第五四九九四三號居住證遺失 諸城路一○號李典君
第一二六九六六號居住證遺失 寧陵路四五號一八戶于海亭
第○九四九一五號居住證遺失 城武路五一號內四戶柳信卿
第五五○六五號 居住證遺失 濟寧支路一五號附五戶張德昇
第二九七○三五號居住證遺失 湖島村一三號王漢松
第二四六七四六號居住證遺失 滋陽路三六號附八號鄭錫海
第○四三八○三號居住證遺失 恆山路一號劉筱川

化粧品製造者注意　本行經售生髮油料子色澤潔白氣味芬芳絕無惡味如蒙惠顧價目克己批發零售隨客自便　天津路十二號總經理東興福雜貨店電2,4255

遺失公有地權利證明書及房圖聲明

鄙人於三十年間購買魚山路第四號之一公有地二百七十三方步零八六七暨二層樓房一所當經呈請財政局移轉過戶取得公字第一六五號證明書及圖樣並開文件及房圖一時不慎全部遺失除呈請財政局建設局補發外特此登報聲明　魚山路門牌十一號業主李秀生

樓房出讓

茲有泰山路東段二十六號樓房一所建築面積四百二十平方米地皮二百六十方步廉價出讓如有買者請與敝處接洽電話三一九五八

緊要聲明

啟者敝號職員連維臣丁仁辰李琴和三人所領居住證第○○二五五四號○○二五五五號○○二五六二號均被隨身攜去茲除呈請警察局撤保註銷外相應登報聲明作廢　青島濟南路一二三號廣記魚行啟

電力織布機廉價出讓

茲有電力大梁木織布機十二台四十頭搖經機各一部五馬力電機一部附皮帶大軸木管附屬零件俱全如有要者請由電話三一八四一接洽可也　孚信工廠啟

麥粉磨坊出兌

茲有麥粉磨坊一處房子寬敞院內設有自來水井七個生馬達電機一台電式鋼磨二部石磨一部淨麥機潤麥機全部及建築鋪墊內股東意見各異無意經營願將全部出兌有願接辦者請至東鎮三路門牌二十四號接洽

遺失聲明

啟者敝人於民國三十一年二月六日在大連協和錢莊買到青島福興祥錢莊匯付一六號匯票一只計王占均名下國幣一百元不慎遺失除掛失止付外特具廣濟藥房立保證書將現款由青島福興祥錢莊如數出劃後該票無論落於何人之手概作廢紙特此聲明　王占均謹啟

緊要聲明

啟者敝號夥友李會懷宋香亭二君分有就情願辭職出號李君應得之東西股及紅利宋君之身工及獎金均各提清再敝號担保宋君領之一一七五八九號居住證隨身帶去概作無效並請警察局註銷嗣後德誠號之生意盈虧與李宋二君毫無關係特此登報聲明　德誠和啟

緊要聲明

敝號孫志璺（化之）即璺人於四月二十八日晚間拐款潛逃敝號初擬於暗中探尋其下落以促其自悟故遲至今日始登報端自外出後其一切行動與敝號無涉又其由敝號担保所領之居住證○六四四○○○號除向警察局註銷外再行聲明作廢　四川路四二一號增生福合記啟

青島太平鎮德昌牛乳場催告天津立信奶品場限期接收所買乳牛急告

茲因本年四月十四日經青島牲畜管理處李子明君介紹由天津立信奶品場價買本場乳牛大小十二頭外小公牛三頭及奶油分析機一架當同介紹人言明一星期接收現經兩月有餘而貴場迄未派人前來殊屬有違前約特此急告限貴場於見報三天內將所買牛隻接收清楚倘再遲誤無論發生何種意外或乳牛死亡等情本場概不負責除呈報該管官署及商會備案外特此急告望注意為盼

緊要聲明

啟者敝夥友王敬友今經辭去以前經敝號領之第五六五六八八號居住證除聲請警察局註銷撤保外相應登報聲明作廢　北京路五十七號徐子立啟

青島化學工藝實授學校 昨已成立　實授科目化粧品以及紡品共計五十餘種無論男女有志工業者勿失良機速至該校報名　校址萊蕪二路十五號

招募麵包匠　優良麵包製造職人數名　陽穀路卅九號　博多屋麵包鋪

華振氏藥房　本藥房聘有專門藥學人才調製各國處方所用藥料均選上乘按方調劑準確精良決不以贗品誤人以重道德諸各國成藥化學藥品及化妝用品等無不俱備定價特廉如蒙惠顧無任歡迎　山東路一十七號電話二四○三四號

會計師 王炳芝　事務所　肥城路四三號　電話2·7885號

會計師趙光堃啟事　本會計師為促進會計協助報稅起見曾著商業收付簿記一書「附增新稅率表」採西式之優良補中式之缺陷內容早登各報勿待曉喋比以初版存書無多自當徵集評函彙劃再版茲值所得稅率奉令變更尤應切實研究以嶄貫徹每部定價六元即在本所銷售外埠函購者特希至滋陽路三十六號商洽為盼　事務所　青島 滋陽路三十六號　濟南 大沽路二十八號 林祥南街十一號

南洋歸國命相測字大王　三十年老牌古裝　笑糊塗　根據哲學解釋休咎　不驗不準原潤退回

長寓青島北京路　國民大飯店一○五號候教

樂平安　滄口路廿二號　電話（二）五二四八　時間 每日午後一時起至十一時止　循環開演　票價 池座一律七角 學生兒童五角 加捐一成
今日選映　明星公司僅有特種名貴出品　顧蘭君 嚴月嫺 主演（大偵探陳查禮反串劇盜）　王徵信 徐莘園 孫敏 龔稼農 趙丹 尤光照 合演　國產影片首部驚人社會離奇偵探鬥激巨片
翡翠馬　波譎雲詭 曲折離奇 勇敢敏捷 熱烈緊張　陰謀家；鬼計多端殺人害命無所不為　大偵探；思想敏捷神機妙算無敵不克
預告 近期獻映時裝新片　周曼華主演　新美人計　智囊妙計百出 變幻手段超羣　父子同戀美姬妻妾各有所私
下期公演　玉蜻蜓　即著名評劇 桃花庵翻案

明星大戲院　三場 四點 六點 八點 循環　六月廿六日起公演　童月娟 李紅 顧也魯 主演　名小說家劉雲若原著　社會奇情哀豔巨片　春風回夢記　比膽還苦 比蜜還甜 比醋尤酸 比椒更辣　下期公映 六十年後上海灘

慈光大戲院　雲南路二十三號 電話三一六八八　每日開演 一時起　座價 優等四角 學生兒童三角 加捐一成　今天獻演（新華影業公司偉大出品 全部對白恐怖巨片）　湯傑 桑淑貞 主演　王先生夜探殯儀館　王先生見殯儀鬼！王太太吃爭太醋！　下期公映 春風回夢記

金城大戲院　西大森村路十二號　徐碧蘭 陳鳳娥 筱明月　午戲 編排新戲　夜戲 全部 柳金蟬　座價 池座前十排一元 池座後五排七角 樓座一律七角 外加觀覽捐一成 碼票三角　售票時間 每日上午十時　先期售票 對號入座

新華大戲院 東鎮分院　福寺路六十號 電話三○五五五　由滬新聘新角今日夜登台　朱春霖 汪雪艷 張曉忠 張盛侯 汪鱧霞 陸憶雲 張奎官 蘇樹棠 張信雲　今天午戲 落馬湖 渡仙橋 北漢王　今天夜戲 拾玉鐲 巴駱合　票價 樓上一律九角 [illegible]

中和戲院　青島東山路北首 電話二二六三三　王慧秋 袁小樓 黃寶岩 婁亞儒　午戲 趕三關 武漢殺妻 饅頭庵　夜戲 十六本 西遊記　午戲目價 池座九角 樓座七角 邊座五角 碼三角　夜價 池座前十排一元五角 池座後十排一元 [illegible]

光陸大戲院　平度路二十二號 電話二八○七　循環開演　座價 九角 七角 五角 加捐一成　今天獻演 一九四一年度新歌舞片　梅熹 黎莉莉 韓蘭根 殷秀岑 驚人傑作　國聯公司最新巨構　藝海風光　攝影場祕密暴露無遺！歌舞團內容完全公開！　幕幕滑稽 本本諸諧 場場緊張 不可不看　注意 不日公演 周璇主演兩大巨片 蘇三艷史 夜深沉

食慾不振與消化不良
病狀根本不同 治療則如一軌

醫學常識的出刊，結至現在已竟五年多了，在這五年的過程中，也有着不少的精心傑作，不過不少的勉強談論，不過在事實上是給讀者一個切實的答覆，絕對沒有着過虛偽的空談，但有時因地位時間以至於其他種種關係，所談論的醫學，只是一個大綱，而不是其中的細目。這雖然是由於編者疏忽，可是其中有一個固定的原理，因為醫學是一種專門的學問，其中除去專名詞外，倘有深奧的生理作用，如果只就事實，而不顧讀者喜讀與否，則未免又失去本刊的原旨，現在在可能的範圍內，將各病的原理，略微的談一談，食慾不振，消化不良，這兩種病，恐怕是讀者早已看熟了吧！現在將它們的原理再詳談一下：

（一）食慾不振

消化器上有了變故，多半演成食慾不振的病狀，人，究竟為什麼會發生食慾？不過因為胃內的食物，已竟悉數運到小腸，胃的上部消化完了時，則胃壁收縮，胃壁的神經因收縮而受到刺激，於是報告給腦神經，現在需要食物，這就是食慾的起因。食慾為什麼不振呢？胃內沒有食物，收縮遲緩，胃壁受不到刺激，便不會覺得腹空，因此也就不發生食慾，減者胃收縮不遲緩，而胃神經衰弱，腦受不到胃收縮的刺激，也不發生食慾，更有腦神經衰弱的人，胃收縮力甚強，胃神經亦不衰弱，不能發揮其命令，亦不起食慾，以上都生食慾不振之原因。若素含有大量無機鹽類，對於腦胃神經衰弱，能給以正常補養，故服用若素短期間神經即可健全，若素更有營養胃腸之功，服用之後可使胃收縮恢復正常，故若素治療食慾不振，可稱為功效之特效藥。

（二）消化不良

消化不良和食慾不振，好像是一種病，其實它倆太不一樣了，食慾不振是不想吃東西，消化不良是想東西吃，吃下去卻十二分的難過，主要的原因，不是胃液的問題。胃液是胃液素，鹽酸，更有脂肪分解的酸質的酵素，食物的入胃分解，都仰賴着這幾種原質來分解，這幾種原質缺乏，便有消化不良的現像，若素是酵母製劑，含有十數種活性酵素，服用專能增加胃液，且使胃發揮力高強，物質易於分解，故服用若素，對於消化不良，乃澈底辦法，並非服蘇打製劑品，一時有效可比。此外若素對於其他胃腸病亦具有特別功效，常服絕對可以胃腸健康，百病不生，男女老幼同時可服。

酒！酒！酒！
醉了得罪朋友 傷害各部神經

翠屏山裡的潘巧雲對石秀說：「嫂嫂從來不會喝酒，清晨起來喝了幾杯水酒，酒言酒語的不知怎麼把兄弟你給得罪了……」

潘巧雲是不是早晨喝了水酒，還並沒有關係。由於這兩句話，我們可以知道：喝了水酒，便容易說些酒言酒語，這當然是酒的作用了，但是酒為什麼就會有這樣的作用呢？

酒是一種有麻醉性的飲料，含有醇的質分，醇對於腦神經漸由興奮而致傷害，所以一切的暴動言談都不被約束而放肆起來，實際上神經受制阻後的一種反現象，在外表上看來好像是很興奮的。原因是飲酒以後，腦中樞的約束力被阻以致無所顧忌，朋友間常因酒醉發生許多誤會和危險。

因此潘巧雲向石秀陪罪時假說是喝了水酒，酒言酒語的得罪了。

酒對於人傷害何止於此，倘若用酒過多，醇量增加，被遞興奮期間便遞到被阻時期，感覺理智呈不共濟現象，以致辨別力和約束力都失去，這時言語錯亂，諸器官的機能遲鈍，中腦的身體平衡中樞也被制阻，所以行走踉蹌步態不穩，到後來便不能直立了。此後患者沉睡，失去知覺，而至全身麻醉。因為醇在人體內的氧化很慢。成人每小時僅能氧化半兩的醇，其餘不及氧化的醇，在體內蓄積過多，於是乃作用於腦中樞神經系統，呈現中毒之現象。中毒過深是會脫力而死亡的。即使幸免了死亡，這種醇的質分從胃與十二指腸直接吸收到肝臟，肝細胞有致成急性肝炎的，常飲酒的人有肝變硬的危險。

解息這種酒毒，現在中國還沒有適當藥品，據西醫的研究，人體內物，那只能解消一部分，沒有根本解消能力。酸菜一類的解酒的食物，有一種富拉賓（是維他命乙中的一種成分）能夠解消酒的中毒。若素所含有多種營養素及生命素中便有富拉賓一種，所以若素不僅是治療胃腸病，消化不良，失眠，便秘，肺結核，神經衰弱，婦女姙娠，小兒吐乳便綠，以及各種營養失調的病症的有效藥品。若素更是酒的中毒症的預防和治療良劑。

此外若素更有解消茶，醣，烟等中毒症的力量。若素又是健康及營養體質的珍品，不論男婦老幼，四時服用都很適宜，絕對沒有習慣性及副作用。藥價便宜，供給服用三個月的大瓶（一千片）實五元五角，服用二十五天的中瓶（三百片）實一元七角五分，服用一星期的小瓶（八十四片）實五角五分。

若素製藥公司華北總批發處在北京東單開路，濟南營業所在經三路九十七號。[illegible]業所在[illegible]。

R新4

北京華北醫學院畢業內科眼科專家　施今墨門人　史道生大夫　來青應診
驚人的新發明　肺結核的新療治！眼科的新貢獻！
三期肺癆急性慢性之胃腸病以及婦嬰各科莫不負責治療根本剷除
多年經驗眼科各疾負責包治無效分文不取
寓湖南路上海飯店六號電話二五九○二

遠近馳名　百代牌　自來水筆　品質堅固筆尖滑順　各書局文具店均有代售　新東商行　天津市東馬路北口吉祥胡同

五星條皂　FIVE STARS SOAP　SHIN HSING SOAP WORKS CHINA　異軍突起—皂中先鋒　新法製造　品質優良　去垢迅速　經濟耐用　各百貨店均有代售　電話購買專人送上　青島新興肥皂廠出品　廠址萬壽路五五號　電話三、一七九三

青島大新民報印務局　青島堂邑路二二一四號　電話（三）○二一一　○四○四　九一二二　一九○一
各種設備 膠版·石版·活版 照像版·銅版·凸凹版　承印各種印刷 美術畫片 五彩商標 精美日曆 新式紙盒 股票證券 凸凹製品

三星牙膏　青島李村路三三號 永泰昌　零售處平原路三七號恆泰號

前任信誼藥廠總經理兼總藥劑師何子康監製　研究成功複方臟器結晶製劑
極星牌　參茸賜保命　補補藥男　針丸分女
主治各症　神精衰弱　精神不振　疲勞乏力　未老早衰　腰酸背痛　病後失調　產後體虛　不能生育　遺精滑精　月經不調　乳汁不足　惡性貧血　各種貧血　少女萎黃　發育不良　腳氣痺痿　健忘失眠　容顏黑黯　體虛白帶　肺勞盜汗　各種勞瘵　經缺多病　先天不足　老年體虛　戒除烟毒
全國各埠各大藥房均有代售　青島代售處 華壹氏、中國、漢成、新民、神州、光亞、健美、華北、倫康其他各大藥房均有代售處
上海極星化學製藥廠　華北總辦事處　北京北池子南口女書館胡同三號

◀北京特別市成藥許可證第二十五號▶
近代偉大發明　戒烟聖藥　新吉福德祿
▲老癮多病大癮小癮限期斷癮保證毫無流弊▼
服後舒適愉快精神煥發毫無痛苦
新吉福德祿、是濟世之聖品、治毒之靈丹、為解救苦海中同胞之唯一良劑、經二十餘年之苦心研究、於去歲始告成功、在國外行銷極廣、救治之人不勝枚舉、凡染有鴉片、海洛英、嗎啡、白面及一切慢性中毒等症、服之無不藥到病除、並能於最短期間、解脫一切病魔、敬希有癖同胞從速購服、早脫苦海、而登光明之路。
保證不犯 毛病斷根 [illegible]
包裝五十片兩元五角 一百片四元八角 二百片九元四角 六百片二十八元
總製造廠同仁興藥社 北京東皇城根　青島總經理大合益藥房 青島路山東路轉角 電話（二）三八六六號
分售處 華豐氏藥房 建美藥房 神州藥房 中國藥房 本市各藥房均有代售 ○注意○外埠函購暫行停寄

男子須知　包皮過長之害　一般男子多患有小便包皮過長之疾故將其害分述於下
內藏污物　臭水外流　發育短小　易染花柳　早洩遺精　紅腫刺癢　易生瘊子　房事無能　手淫陽萎　妨害子嗣
本院用最新科學療法毫無痛苦不誤工作七日准保除患　良大川醫院　青島濟寧路十八號　電話二一二五九

戒烟　黑白毒品 七日斷清　本院運到大宗德國最新藥品、注射、內服、皆用清毒藥、治療、無論烟癮大小服一星期、完全戒清、不誤工作、戒後無毒質存在、消除永不復發。
痔瘡　治療方法、新無完善、專用堅藥治療、使痔核漏管、自然枯落、決無刀割、火炙、結紮、等痛苦、無論遠年近日、外痔、內痔、脫肛、便血、發癢、及一切肛門等症、一概包治、爛藥時間、行動自由、並不妨害各項職業。
山東路北首二○○號　濟衆診療所